Dunkerque & vous

L'information municipale | Novembre 2023 | # 90

Plan 200 000 arbres : gardons le cap !

Ville de Dunkerque
www.ville-dunkerque.fr

p.08 • *L'innovation*
Corsaire !, une nouvelle appli à votre service

p.13 • *L'actu*
Une avenue de Petite-Synthe plus belle et plus fonctionnelle

p.34 • *Sortir*
Un festival du jeu et de l'imaginaire au Kursaal

Sommaire

Retour en images
La danse, à toute allure ! **4-5**

L'innovation
Grâce à Corsaire !, je m'informe et je me simplifie la vie **8-9**

L'actu
Plan 200 000 arbres : des plantations automnales dans tous les quartiers ! **10-11**
Des circuits de plus en plus courts pour alimenter les cantines **12**
Une avenue de Petite-Synthe plus belle et plus fonctionnelle **13**
Des batardeaux pour contrer les submersions marines **14**
Un nouveau Studio 43 à l'affiche au Pôle Marine **15**
Assistante maternelle : un métier en pleine évolution ! **16**
Un Noël en famille pour nos étudiants isolés **17**

L'initiative
L'École supérieure d'art veut placer l'art au cœur des quartiers **18-19**

Des quartiers à vivre
Dunkerque-Centre **20-21**
Malo-les-Bains **22-23**
Petite-Synthe **24-25**
Rosendaël **26-27**

Saint-Pol-sur-Mer
En fête pour la Saint-Martin ! **28-29**

Fort-Mardyck
Une semaine culturelle dont il faut profiter sans modération **30**

Dunkerque, c'est vous !
Ils font bouger la ville **31**

Expression politique **32-33**

Sortir
Feel Good Game, un festival du jeu et de l'imaginaire au Kursaal **34-35**

L'agenda **36-39**

Magazine de la Ville de Dunkerque - N°90 - Novembre 2023
Directeur de la publication : Jean Bodart. Réalisation : direction de la Communication de la ville de Dunkerque (03 28 26 26 39). Rédacteur en chef : Christophe Salengro. Rédaction : Pierre-Olivier Cayez, Olivier Tartart, Marion Turban et Lucie Dupont.. Maquette : Happy Day. Photo de couverture : Pierre Volot. Photos : Pierre Volot, Jonathan Delahaye, Vladimir Berquez, Jean-Louis Burnod, Yannick Delva, Nicolas Hequet, Pascal Lucas, Laurine Ozaer, Vincent Weisbecker sauf mention particulière ou libre de droits. Tirage : 53 000 exemplaires. Prix de vente : 1,52 €. Impression : Imprimerie Mordacq, Aire-sur-la-Lys. ISSN : 1261 - 856 X. Aucun article du « Dunkerque & vous » ne peut être reproduit sans l'autorisation du comité de rédaction.

LE TRI + FACILE

Dunkerque, avec vous !

Redonner vie à notre ville, répondre aux vrais besoins des Dunkerquois, réinventer la démocratie locale : chaque mois, nous vous invitons à suivre l'avancée concrète de nos engagements.

Jean Bodart, votre maire
Patrice Vergriete, premier adjoint, président de la Communauté urbaine

Plus de cadre de vie

La métamorphose du site des Aubaines et de Cuir Center contribue à son tour à l'embellissement de la Basse Ville !

Nous sommes à la tâche depuis 2014 pour initier la transformation de ce quartier, en lien avec tous les acteurs privés et publics. Nous y améliorons les services publics du quotidien, en rénovant nos écoles, en renforçant la présence de la police municipale, en installant une structure pour l'emploi d'Entreprendre Ensemble. Nous y embellissons l'espace public : le square Ovion, le boulevard Victor-Hugo. Nous y développons une véritable vie de quartier, initiée par les équipes de la maison de quartier, mais aussi par le théâtre « Le Bercail », avec notamment le premier budget participatif de la ville.

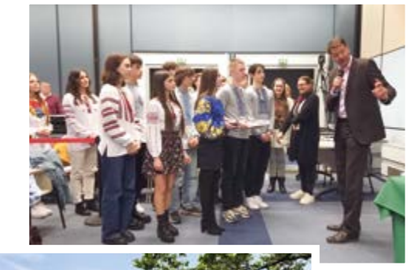

Enfin, nous travaillons avec tous les acteurs du logement pour améliorer la qualité de vie des habitants et favoriser l'installation de nouvelles familles. Nous avons poussé à la rénovation par Partenord de la tour Victor-Hugo et de ses 131 logements, pour un montant de 7,6 millions d'euros. Pensant la ville sur elle-même, nous requalifions les friches, les unes après les autres. De fait, le quartier s'embellit et tout le monde y trouve sa place : rue Saint-Matthieu, rue Albert-Sauvage, rue de l'Abbé-Choquet, rue Saint-Charles, rue du Fort Louis. C'est ainsi qu'une nouvelle étape importante vient d'être franchie avec l'annonce de la construction de près de 150 logements au total, aménagés sur le site historique des Aubaines, rue Vauban, et celui du magasin Cuir Center, quai des 4 Écluses. Des projets que nous avons présentés en exclusivité aux habitants du quartier le 21 octobre dernier, dont l'enthousiasme nous motive à poursuivre cette dynamique.

Plus de valeurs

Paix et vivre-ensemble

En ces temps troubles, meurtris par l'assassinat du professeur Dominique Bernard, l'attentat commis chez nos voisins belges à Bruxelles, et l'enlisement du conflit israélo-palestinien, je veux exprimer la solidarité des Dunkerquoises et des Dunkerquois et notre compassion envers les victimes et leurs familles. Notre peine devant la souffrance des civils est importante.
Notre ville a été profondément touchée par les conflits dans son histoire. Tirant les enseignements du passé, nous menons depuis plusieurs années une politique de mémoire, notamment à destination des jeunes générations.
Face aux terribles événements de ces dernières semaines, comme en Ukraine, nous réaffirmons que l'échange, le dialogue et le débat démocratique forment le socle d'une société apaisée et durable.
Dans toutes nos actions du quotidien pour Dunkerque, nous continuerons de nous battre, à notre niveau, pour faire prévaloir la paix et le vivre-ensemble. Faisons preuve d'unité. Regardons l'avenir en ayant confiance en des jours meilleurs, pour nos enfants et pour nous tous.

Plus de confiance

Merci !

Chères Dunkerquoises,
chers Dunkerquois,
Depuis mon élection par le conseil municipal, suite à la nomination ministérielle de Patrice Vergriete, vous êtes très nombreux à m'avoir adressé vos félicitations et vos marques de soutien. Je tiens à remercier chacune et chacun d'entre vous.
J'ai bien conscience que c'est pour la liste menée par Patrice que vous avez voté en 2020. Soyez alors assurés que c'est sur la base de ce projet municipal que nous poursuivrons ensemble le travail sur ce mandat, avec vous.

La danse, à toute allure !

Porté par la Communauté urbaine et les professionnels du spectacle vivant, et avec le concours de nombreux partenaires du territoire, le festival Allure Folle a fait le show du 13 au 22 octobre dans toute l'agglomération avec un temps fort le samedi 14 octobre en centre-ville. Six compagnies professionnelles et neuf associations amateurs du Dunkerquois y ont étiré un long ruban de danse du Pôle Marine à la place Jean-Bart, avec en point d'orgue un bal suivi d'une « after party » sous chapiteau.

Retour en images...

1 À quelques heures d'une double confrontation internationale, l'équipe de France féminine de handball a fait escale aux Stades de Flandre, les 9 et 10 octobre, pour peaufiner sa préparation devant une foule de scolaires enthousiastes !

2 La Halle aux sucres s'est transformée en un gigantesque atelier de réparation, le 21 octobre, lors du 3e repair café géant avec à la clé 40 objets remis en état, soit 169 kg de déchets en moins à recycler.

3 Le futur écoquartier des Glacis a vécu au rythme du recyclage, le 11 octobre, lors d'une journée d'animation « ressourcerie » organisée dans le droit fil de la politique éco-gagnante de la Communauté urbaine.

4 Arnaud Marzorati et son orgue de Barbarie ont fait la révolution en chansons, le 11 octobre dans le cadre des Midis du Bateau Feu.

5 Pleinement intégré au projet d'écoquartier lancé aux Glacis, le parc Ziegler a vocation à s'ouvrir plus largement vers les quartiers de Malo et Dunkerque-Centre. En attendant, le parc et sa villa « hantée » ont célébré Halloween, le 27 octobre, avec force sorts et bonbons, mais également aux sons d'un bal ambiancé par un DJ.

6 En pleine restructuration dans le cadre d'une Fabrique d'Initiatives Locales (FIL) en cours, l'ancienne Maison de la Vie associative, devenue le lieu dédié à la vie associative et aux initiatives citoyennes, a accueilli, le 7 octobre, au Carré de la Vieille, un salon des ressources pour les associations.

7 Du 2 au 8 octobre, la Semaine bleue a réuni les séniors dunkerquois autour d'un riche programme d'animations sportives et culturelles, mais aussi intergénérationnelles à l'image du grand défilé de mode organisé au LAAC avec le concours des élèves du lycée Vauban.

8 Du 25 septembre au 8 octobre, le Département des recherches archéologiques subaquatiques et sous-marines (DRASSM) et l'Historic England ont mené une campagne de recherches archéologiques sur les épaves de l'opération Dynamo. Les sondeurs et sonars sophistiqués embarqués à bord du navire « André Malraux » ont permis aux archéologues et géophysiciens de documenter 27 navires coulés en mai-juin 1940.

Grâce à l'application Corsaire, je m'informe et je me simplifie la vie

Toujours plus proche de vous, la Ville de Dunkerque lance, en partenariat avec la Communauté urbaine, Corsaire, une application numérique à télécharger sur votre smartphone pour être informé au quotidien, effectuer vos démarches administratives et disposer d'un riche panel de services.

S'informer au quotidien

Sur Corsaire, je consulte à chaque instant de la journée les actualités de ma ville et de mon agglomération, je dispose de toutes les infos pratiques du quotidien et des clés pour comprendre les grands enjeux du Dunkerquois.

- À la Une de Corsaire, je retrouve les dernières informations produites chaque jour par les équipes de la direction de la Communication Ville de Dunkerque/CUD.
- En cliquant sur « + d'actus », j'accède à toutes les infos fiables, pratiques et éclairantes présentées sous de multiples formes :
  - Des articles (dont des « grands formats » pour suivre une actualité au long cours).
  - Des galeries photos mettant en avant la beauté insolite et le caractère hors normes de la ville, de l'agglomération et de leurs habitants.
  - Des lives et des quiz.
  - Des podcasts (articles audios), dont le premier numéro est une série, « Dunkerque, terre de Jeux », consacrée à l'actualité du sport à moins d'un an des Jeux olympiques et paralympiques de Paris 2024.

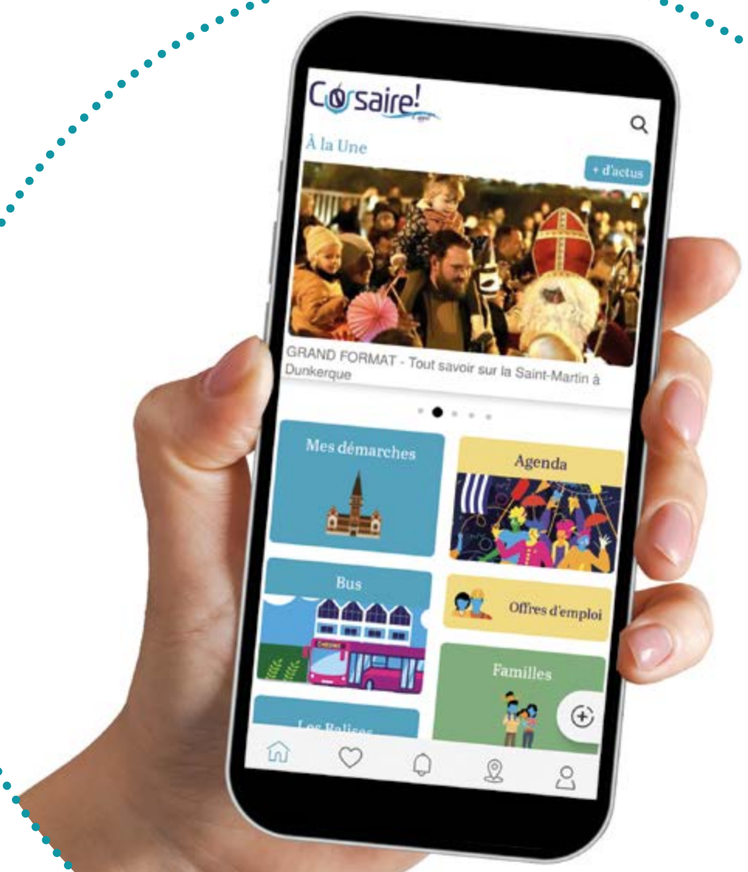

Je dispose d'une multitude de services et de loisirs

Corsaire me facilite le quotidien !

- Je découvre l'agenda des sorties à Dunkerque et dans l'agglomération.
- D'un seul clic, je connais l'arrêt de bus le plus proche et les horaires de passage.
- Je dispose de toutes les infos concernant la gestion de mes déchets ménagers (emplacements de points d'apport volontaire, horaires des tournées de ramassage, horaires d'ouverture des déchèteries…).
- Je trouve facilement les horaires de la pharmacie la plus proche ou de ma mairie de quartier, par exemple, grâce aux cartes interactives.
- Je me connecte au réseau des Balises.
- Je connais où circuler à deux-roues grâce à l'application Dunkerque à vélo.
- J'accède au kiosque d'applications des collectivités (Opération Dynamo, DK'Bus@la demande, Open ENT, les applis des communes du Dunkerquois…).
- J'ai une question concernant les services publics de la Ville de Dunkerque ou de la CUD ? Je la pose directement sur Corsaire, j'obtiens une réponse rapide !

J'effectue mes démarches administratives

Grâce à Corsaire, mes démarches quotidiennes sont plus faciles.

- Je demande une aide financière (subventions aux associations, acquisition d'un vélo ou d'un équipement mulching, dossier d'expérience à l'international pour les jeunes…) ou un service (broyage à domicile, Récup'eau pour un récupérateur d'eau dans mon jardin…).
- Je sollicite un rendez-vous auprès des services d'état civil ou d'urbanisme de la Ville de Dunkerque.
- Je gère mes démarches familiales pour inscrire mes enfants à la cantine, au périscolaire ou à la crèche à Dunkerque.

Je télécharge l'application Corsaire

Plan 200 000 arbres : des plantations automnales dans tous les quartiers !

Avec la Toussaint, débute une période propice aux plantations d'arbres et d'arbustes. De la cour végétalisée des écoles Kléber-Perrault au parc urbain du Grand Large, en passant par les rues Poincaré et Thévenet, tour d'horizon des chantiers à venir pour garder le cap, fixé par la CUD, des 200 000 nouveaux arbres d'ici 2026.

Lancé à l'automne 2020, le Plan 200 000 arbres de la CUD s'avère bien avancé à mi-mandat, puisque quelque 99 000 pieds ont été plantés à l'échelle communautaire. D'ici la fin de l'hiver, ce sont près de 23 000 arbres et arbustes qui seront ajoutés, pour un total d'environ 121 600 nouveaux arbres. Notre territoire garde le cap !

200 000 comme le nombre d'habitants de la CUD

Au-delà du chiffre, symbolique puisque représentant autant d'arbres que d'habitants, le plan 200 000 arbres de la CUD matérialise l'ambition de verdir plus encore le Dunkerquois pour répondre aux enjeux climatiques, de santé et de bien-être. À Dunkerque, la période qui s'ouvre, de la Toussaint au printemps, s'avère riche en chantiers. Aux quatre coins de la cité de Jean Bart, les équipes techniques vont enchaîner les plantations, profitant de conditions météorologiques désormais plus uniformes, avec des gelées moins nombreuses et une humidité constante. Planter dans cette période, c'est ainsi réaliser des économies d'eau considérables.

La cour Kléber-Perrault métamorphosée

Premier des chantiers d'envergure entrepris depuis la Toussaint, la cour des écoles Kléber et Perrault ! Passant d'une surface végétalisée (et donc désimperméabilisée) de 20 à 80 %, le site a vu son profil urbain totalement inversé ! Une réalité toutefois difficile à appréhender pour les élèves et leurs familles tant que les plantations n'avaient pas été réalisées ; c'est désormais chose faite. Plus de 150 arbres (de deux ans d'âge en moyenne) ont été implantés sur l'ensemble de la cour : une mini-forêt a même été aménagée ! Les essences choisies l'ont été par cohérence avec le contexte du bord de mer : résistantes aux vents, au sel, promptes à se développer sur le sol sablonneux de notre littoral… Pourtant, équipes pédagogiques et enfants auront la surprise de repérer aussi quelques oliviers de Bohème, d'ordinaires habitués de zones plus chaudes : les services techniques en profitent en effet pour tester quelques espèces nouvelles sous nos latitudes, cherchant ainsi à anticiper les effets du changement climatique. Outre les arbres et arbustes, des dizaines de plantes et de graminées ont également été mises en terre dans la cour. Ajoutée au mobilier urbain qui n'avait pas été livré à temps pour la rentrée et qui a aujourd'hui été installé, cette vague verte transfigure déjà les lieux…

Même cause, même effet attendu cette fois en centre-ville, dans les rues Poincaré et Thévenet. Apaisée, avec des trottoirs élargis, un stationnement intégré, la rue Poincaré est également dotée désormais de micro-jardins : ils avaient accueilli un engrais vert en attendant d'être plantés. Ce sera chose faite d'ici la fin d'année, avec l'implantation de 22 arbres ! À quelques pas de là, place Dewulf, le réaménagement de la voirie sera accompagné là aussi par l'intégration de 6 arbres.

2 700 arbres à Petite-Synthe

À Dunkerque-Centre toujours, mais du côté du Grand Large cette fois, la mi-décembre verra l'arrivée de 24 unités autour du parc urbain : disposés en couronne de l'espace vert, ces arbres feront écho à la mini-forêt plantée sur le site par l'aménageur et ses partenaires. Une initiative qui répond à l'attente des riverains, exprimée dans le cadre de la FIL îlots apaisés conduite par la Mairie de quartier. Ainsi, sur le boulevard Mandela voisin, là encore des arbres (chênes verts et ormes) viendront garnir d'ici la fin d'année les fosses de plantation qui rythment les lignes de stationnement. Plus bucolique, le réaménagement du sentier du Lieutenant à Rosendaël sera lui aussi l'occasion de nouvelles plantations : d'ici la fin de l'hiver, c'est d'ailleurs l'ensemble de cette coulée verte, reliant la rue de Leffrinckoucke au boulevard de la République, qui sera réhaussée par l'arrivée de nouveaux arbres et arbustes. Ce corridor vert, cette « Green Line » rosendaëlienne, déployée sur près de 600 mètres de long, intégrera même un verger-vitrine du Plan 200 000 arbres *(lire en pages Quartiers)* !

Dernier exemple des chantiers d'importance entamés dans les tout prochains mois, le projet d'accompagnement végétal du miroir d'eau à Petite-Synthe : tenez-vous bien, ce sont là quelque 2 700 pieds qui seront plantés ! Au total, plus de 3 500 arbres seront ajoutés dans nos quartiers cet hiver !

Parole d'élu

Laurent Mazouni,
adjoint en charge de la transition écologique et de la résilience urbaine

Au-delà de l'objectif de 200 000 arbres, le plan communautaire n'a-t-il pas modifié profondément les habitudes de la collectivité ?
C'est un effet induit de la mesure : aujourd'hui, plus une rénovation de voirie n'est imaginée sans intégrer la question de l'arbre ! À Dunkerque, tous les services de la Ville collaborent. Il s'agit non seulement d'intégrer systématiquement une partie végétalisation aux projets, mais d'anticiper la ressource en eau, le besoin d'espace dans une logique de sobriété foncière, mais également les besoins en nutriments. Planter un arbre, c'est donc aussi s'interroger sur la gestion de l'eau, la captation des eaux pluviales ou la désimperméabilisation des sols.

La Ville plantera environ 3 600 arbres d'ici la fin de l'hiver, mais elle en abattra aussi un certain nombre…
L'arbre, c'est le symbole du cycle de la vie ! On plante et aussi on abat, on coupe ! C'est juste naturel : l'arbre aussi arrive un jour en fin de vie, ou devient dangereux parce que plus adapté aux coups de vent, au changement climatique. Nos élagueurs sont parfaitement formés et s'appuient sur l'Atlas de la biodiversité et l'état sanitaire de chaque arbre, pour une gestion la plus juste possible.
Et parfois aussi, des arbres sont enlevés pour des raisons d'aménagement. Mais systématiquement, les abattages sont compensés par d'autres plantations. Reprenons l'exemple de l'avenue de Petite-Synthe : des peupliers ont été supprimés pour la création du boulevard Simone-Veil… sur lequel bien plus d'arbres ont été plantés ! D'ailleurs, le site accueillera bientôt une partie des bouleaux de la rue des Fusiliers-Marins. Ce sera la même chose aux Glacis avec l'opération de valorisation des berges. Au total, la nature en ville gagne du terrain chaque année à Dunkerque.

L'actu des arbres

Les bouleaux déménagent

En raison des travaux d'aménagement de la rue des Fusiliers-Marins, les bouleaux plantés il y a quelques années seront déplacés et répartis sur le territoire communautaire. À Dunkerque, on les retrouvera sur le boulevard Simone-Veil et sur les môles. Âgés d'une dizaine d'années, il était hors de question d'abattre ces arbres.

Saint-Nicolas ou Sainte-Catherine, même combat

À la Sainte-Catherine, tout arbre prend racines ! Le dicton cette année vaudra aussi pour la Saint-Nicolas, puisque le 6 décembre à 14 h 30, les enfants de la maison de quartier de la Timonerie participeront à la plantation d'arbres sur le parc urbain : 6 muriers blancs, 6 pins sylvestres, 6 chênes verts et 6 tamaris. Tous ces arbres sont résistants aux embruns et aux vents.

Le Fil vert s'enrichit

Inauguré en juin, le Fil vert, qui relie la gare à la station balnéaire en passant par le Grand Large, s'enrichit ! La promenade urbaine sera bientôt l'occasion de découvrir de nouvelles essences, plantées entre novembre et décembre.

Que devient un arbre abattu ?

Quand la Ville est contrainte d'abattre un arbre, elle s'efforce désormais d'en valoriser la matière et si possible sur place. L'arbre est ainsi transformé en copeaux ou plaquettes, en bois de chauffe. Il peut encore être vendu sur pied. Aux Glacis par exemple, l'aménagement des berges prévoit de valoriser les grumes en les transformant pour partie en mobilier urbain. Une opération qui ne peut toutefois pas être réalisée sur place directement : les grumes sont envoyées à un sous-traitant qui effectue la transformation.

Un ginkgo-biloba dans chaque quartier

C'est une idée à l'étude : chaque quartier de Dunkerque pourrait accueillir d'ici la fin d'année un ginkgo-biloba. Dernier représentant d'une famille apparue il y a plus de 270 millions d'années, l'arbre aux quarante écus peut vivre plus de 1 000 ans. Seule espèce à avoir résisté à la bombe atomique larguée sur Hiroshima (les six pieds rebourgeonnaient dès l'année suivant l'explosion), le ginkgo symbolise le principe de résilience cher à notre ville.

Des circuits de plus en plus courts pour alimenter les cantines

À l'heure où les restaurants scolaires accueillent toujours plus d'élèves, la Ville fait la part belle à l'approvisionnement de proximité, en privilégiant la qualité des produits tout en préservant la planète et les emplois dans le Dunkerquois et en région. Une démarche qui ira crescendo ces prochains mois.

Approvisionner les restaurants en circuits courts figure au rang des priorités de la municipalité, car privilégier les produits locaux, c'est moins de camions sur les routes et la préservation, voire la création, d'emplois non délocalisables sur le territoire. C'est aussi miser sur la qualité des denrées en instaurant un dialogue fructueux avec les producteurs que la Ville accompagne dans leurs démarches avec, à la clé, des assiettes vides à la fin des repas et, de ce fait, moins de gaspillage alimentaire.

Des marchés publics adaptés

La Ville a donc passé la vitesse supérieure, ces derniers mois, en adaptant ses marchés publics aux commerçants et artisans de l'agglomération, et au-delà des Hauts-de-France pour les produits non disponibles dans le Dunkerquois.
Le volume de commandes de fruits et légumes de saison augmentera sensiblement auprès des Jardins de Cocagne (AFEJI) et des Ateliers du Littoral Dunkerquois (Papillons Blancs) à Téteghem, avec en soutien, des marchés passés avec le grossiste Littoral Primeurs à Téteghem et La Belle Épicerie à Coudekerque-Branche. Ce commerce coopératif et solidaire, installé dans l'ancienne église Saint-Pierre, fournit

également des produits d'épicerie conventionnelle et bio. Quant au pain des cantines, il sort désormais des fours de la boulangerie Au Bon Pain de France aux Glacis, tandis que les établissements Espitalier-Garcia fournissent une partie des charcuteries. Une majorité des yaourts, fromages et autres produits laitiers arrive en droite ligne de la Ferme du Chapitre à Bissezeele, les volailles étant issues des élevages réputés de Licques. En ce qui concerne la viande, la boucherie Fagoo à Saint-Omer a été retenue pour la qualité de son élevage bovin et ses porcs élevés à la graine de lin. Les commandes de poissons frais sont passées, pour leur part, chez Goéland Marée à Cappelle-la-Grande ainsi que chez Demarne à Boulogne-sur-Mer, alors que les biscuits, notamment les gaufres, sont confectionnés par La Dunkerquoise à Bergues.
L'ensemble de ces denrées sont affectées aux quatre restaurants scolaires fonctionnant en « liaison chaude » avec quelque 600 repas préparés quotidiennement par les cuisiniers de la Ville sur le site de la Meunerie à Petite-Synthe. Ce nombre de repas est appelé à doubler, en septembre prochain, grâce à l'ouverture d'une seconde cuisine centrale dans les locaux de l'équipement du Banc Vert en construction.

Valérie Leroux,

Ferme du Chapitre à Bissezeele

« Nous livrons, depuis la rentrée, des yaourts, du beurre et du fromage à la cuisine centrale de la Meunerie. Nous avons déjà une belle expérience en la matière puisque nous approvisionnions déjà en produits de la ferme d'autres établissements scolaires tels que le collège Gaspard-Malo et les lycées Jean-Bart et de l'Europe. C'est bien que la Ville agisse pour que les enfants puissent savourer de bons produits, car l'éducation au goût commence dès le plus jeune âge. Et pour nous qui sommes déjà présents au marché de Dunkerque le samedi matin, c'est un bon moyen de faire découvrir nos productions à un nombre croissant de Dunkerquois. »

Nicolas Dewulf,

Maison Espitalier-Garcia

« C'est une bonne chose que la Ville ait décidé de faire travailler les artisans locaux. C'est bien d'un point de vue écologique, mais c'est surtout une valorisation de notre savoir-faire et un gage de qualité, car nous ne travaillons que des produits frais et réalisons nos mélanges d'épices. Après des partenariats noués avec des collèges et des lycées, nous nous réjouissons d'approvisionner les écoles dunkerquoises en charcuteries ! Nous avons déjà des retours positifs de parents qui fréquentent nos points de vente de Rosendaël et de Cappelle-la-Grande ou qui achètent nos produits sur les marchés du Dunkerquois sous le label Espi Marché. »

© Richard Fischkandl

Une avenue de Petite-Synthe plus belle et plus fonctionnelle !

Trottoirs élargis, création de pistes cyclables, nouveaux luminaires, plantations d'arbres..., l'avenue de Petite-Synthe fait peau neuve jusqu'en juin 2025, sous l'impulsion de la Communauté urbaine, entre la place Saint-Nicolas et la piscine Georges-Guynemer.

Les premiers travaux concernent la refonte complète du réseau d'assainissement indispensable à une collecte efficiente des eaux de pluie et des eaux usées. Commencé le 16 octobre dernier, ce chantier souterrain se poursuivra jusqu'en mai 2024 par phases successives : de la rue du Kruysbellaert à la Poste (jusqu'à mi-décembre), de la Poste à la rue de Cassel (de mi-janvier à mi-mars 2024) puis de la rue de Cassel au passage à niveau (de mi-mars à fin mai 2024).
Pour chaque phase, la circulation sera interdite et une déviation sera mise en place. Les commerces resteront accessibles aux piétons et les livraisons seront possibles au plus près des zones de travaux. Les équipes de chantier resteront à votre disposition quotidiennement pour plus d'informations et pour les ajustements nécessaires. Jusqu'à mi-décembre, les automobiles comme les bus gratuits sont déviés par la D625, la D601 et la rue de Cassel. Les bus de la ligne C1 empruntent le même itinéraire, mais l'arrêt Saint-Nicolas n'est pas desservi. L'arrêt Peres est décalé et deux arrêts temporaires ont été créés, l'un à l'intersection des rues Marcel-Bilcke et de Cassel (arrêt Bilcke), et l'autre au croisement de la D601 et de la rue de Cassel (arrêt Cassel). En parallèle, de janvier à mai 2024, les câbles aériens seront progressivement effacés.

Un réaménagement imaginé avec les habitants

Le réaménagement complet de la voirie débutera pour sa part en mai 2024, de la rue de l'Égalité jusqu'au café-restaurant Sous-Bock. Il a été imaginé en concertation avec les habitants lors de quatre ateliers FIL (Fabrique d'initiatives locales) organisés depuis l'automne dernier par la Ville. Trois objectifs ont été identifiés : doubler la pratique du vélo en sécurisant leur déplacement, maintenir la qualité des transports en commun et intégrer une végétation adaptée au milieu urbain. L'aménagement proposera des trottoirs élargis et des pistes cyclables bilatérales unidirectionnelles, tout en maintenant un double sens de circulation pour les voitures et les bus, sur une voirie légèrement rétrécie.
Les pistes cyclables se distingueront des trottoirs par le type de revêtement et sa couleur : enrobé noir pour les vélos et trottoirs en béton beige.
Lorsque cela est possible, les usages seront séparés par des espaces verts arborés. Ces pistes cyclables termineront l'itinéraire de la véloroute maritime entre Grand-Fort-Philippe et la frontière belge, tout en permettant une traversée complète et sécurisée de Petite-Synthe à vélo, via le Fort ou le boulevard Corelli et au-delà le boulevard Simone-Veil !

Une capacité de stationnement préservée

Concernant les arbres présents sur le secteur des travaux, seuls une dizaine d'entre eux, fragilisés par une mauvaise croissance, seront supprimés sur le trottoir nord, entre les rues de l'Égalité et de Cassel. Les autres arbres existants seront conservés et l'ensemble de l'avenue fera l'objet d'une stratégie de verdissement avec la plantation de nouveaux arbres ou arbustes.
Quant au stationnement, sa capacité sera préservée avec la création de 18 places supplémentaires sur le parking tout proche de la rue Denis-Papin. Enfin, l'éclairage public sera lui aussi modernisé avec des luminaires économes en énergie et à l'intensité modulable qui éclaireront à la fois la route et les trottoirs.

Des batardeaux pour contrer les submersions marines

10 octobre, 7 h 55. Alerte météo à Dunkerque : risque de submersion marine ! La Ville de Dunkerque et la CUD mobilisent leurs agents pour protéger les habitants des effets dévastateurs d'une mer démontée. Rassurez-vous, ce n'était qu'un exercice annuel, ô combien nécessaire pour roder les équipes et les procédures à suivre si demain l'alerte devenait réelle…

Le soleil se lève à peine que les agents de la Ville de Dunkerque et de la CUD sont à pied d'œuvre sur les digues des Alliés et de Mer : 29 points d'accès à l'estran doivent être impérativement fermés pour que la ville garde les pieds au sec. Une alerte submersion marine vient d'être déclenchée par Météo France, il s'agit de mettre en place le dispositif prévu par les collectivités pour maintenir le territoire au sec.
Si l'alerte de ce 10 octobre est fictive et simulée dans le cadre de l'exercice annuel organisé par la Ville de Dunkerque et la CUD, l'effervescence sur la digue de Mer et au Kursaal est bien réelle.
En front de mer, dès la réception de l'alerte météo, la vingtaine d'agents est répartie sur cinq zones distinctes. Leur mission : mettre en place le plus rapidement possibles les batardeaux, c'est-à-dire des planches solidement fixées au perré de la digue afin de la rehausser de quelques mètres pour faire barrage à l'élévation du niveau de la mer.

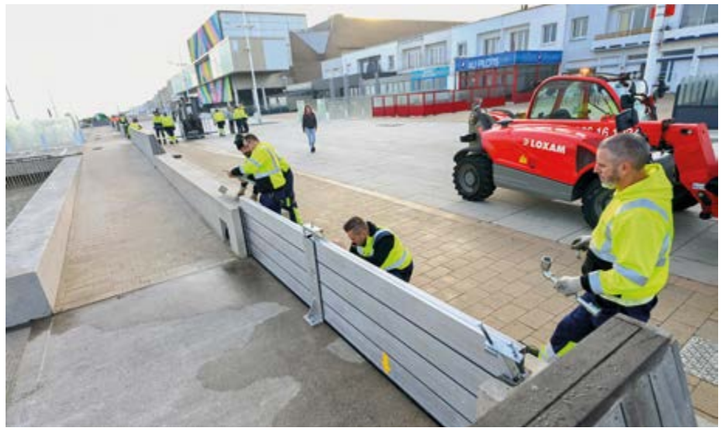

Protéger le territoire et les habitants

À deux pas de là, dans le poste de commandement installé au Kursaal, même bouillonnement chez les cadres d'astreinte des collectivités rassemblés dans le cadre de cet exercice servant à tester leur réactivité. Leur principal objectif : prévenir les partenaires concernés par cette opération. Services de l'État (sous-préfecture, pompiers…), communes concernées, Institution interdépartementale des wateringues et Grand Port Maritime de Dunkerque reçoivent bulletin météo et cotes marines tout en étant informés des dispositifs engagés. Autant de précieuses informations partagées afin que chaque structure mette en place ses propres protocoles et renforce sa vigilance en vue de maintenir le territoire et la population au sec.
Après plus de trois heures de dur labeur, les batardeaux sont mis en place et prêts à remplir leur office… pour être aussitôt démontés par les équipes en place. Avec le sentiment du devoir accompli : l'exercice est terminé, quelques pistes d'amélioration ont été repérées, ce qui permettra de conforter et de partager un savoir-faire opérationnel qui sera précieux en cas d'événement « réel ».

surle*net*
Le reportage de Corsaire TV

Les anticipations de Météo France

Les risques de submersion marine, c'est-à-dire d'élévation importante et subite du niveau de la mer, sont particulièrement accrus pour notre ville située en bord de mer et sur un territoire gagné sur la mer. Les submersions marines peuvent provoquer des inondations sévères et rapides du littoral, des ports et des embouchures de fleuves (un exercice similaire était organisé conjointement à Grand-Fort-Philippe), rivières et autres accès à la mer, comme le canal exutoire.
Le risque de submersion marine est annoncé avec 24 à 48 heures d'avance par Météo France, grâce à un « calcul » combinant l'intensité de la marée, la hauteur des vagues, la force du vent et la diminution de la pression atmosphérique. Autant d'indices qui impliquent une vigilance renforcée, car les jetées et les digues peuvent être franchies, fragilisées, voire endommagées.

Un nouveau Studio 43 à l'affiche au Pôle Marine

Le Studio 43 entre dans une nouvelle ère au Pôle Marine après un vaste programme de travaux de rénovation qui vient de s'achever avec le concours financier de la Région, du Centre National du Cinéma (CNC) et de la Ville.

Le « nouveau Studio 43 » saute aux yeux dès le hall d'accueil entièrement réagencé et optimisé sous le signe de la couleur avec, entre autres, une nouvelle moquette, mais également l'aménagement d'un espace de lecture hors salle doté d'un mini gradin.
Un peu plus loin, un bar convivial permet de « refaire le film » autour d'un café, d'un chocolat chaud ou d'une infusion, tout en dégustant des douceurs labélisées « Mieux Manger au Ciné » et aux taux de sucres et de graisses modérés.

Une salle modulable unique en France

Si les deux salles de projection existantes - Truffaut (153 places) et Chaplin (209 places) -, ont été équipées de nouveaux fauteuils, la grande nouveauté réside dans l'ouverture d'une troisième salle jusqu'alors inutilisée. Un espace pas tout à fait comme les autres et même unique en France, car il associe la projection de films à l'accueil d'autres manifestations, telles des petites formes de spectacles vivants (théâtre, musique, danse…) en lien avec le cinéma ou encore de nouvelles façons d'aborder la médiation en faisant circuler le public dans l'espace libéré.
Pour réaliser cette métamorphose, la salle de projection originelle a été entièrement repensée par l'atelier d'architecture Lalo avec le passage de 176 fauteuils à 71, la pose d'une nouvelle moquette et de nouvelles tapisseries, l'installation de sièges tout aussi neufs, d'un écran rétractable et d'enceintes de son plus performantes. Une régie a également été créée avec un éclairage de scène adapté. Plus fort encore, cette nouvelle salle modulable peut se transformer en plateau de tournage avec rideau et sol verts sur commande. Il est même possible, pour les besoins d'une scène, de suspendre une voiture au plafond ! Du pain bénit pour les enfants inscrits aux ateliers de pratiques artistiques du Studio 43 qui disposent de l'outil idéal pour travailler leurs podcasts et découvrir les secrets du cinéma d'animation et au-delà les métiers du cinéma, dans une agglomération dunkerquoise, devenue une terre de tournages reconnue.
Et partant du principe que le seul matériel ne fait pas tout, l'équipe du Studio 43 *(notre photo)*, réunie autour de sa directrice Sylvie Presa, s'est formée aux techniques du bruitage et du doublage avec le concours de professionnels en résidence. Ce qui permet d'optimiser le nouveau lieu en proposant aux scolaires et aux enfants des accueils de loisirs, des ateliers sur le thème du son à partir d'extraits de films.

en*savoir***+**
Tél. 03 28 66 47 89.
www.studio43.fr.

Un week-end inaugural les 25 et 26 novembre

Le Studio 43 vous convie à un week-end inaugural riche en projections et animations, les samedi 25 et dimanche 26 novembre à partir de 14 h 30, au Pôle Marine. Au chapitre des temps forts, citons deux avant-premières : « L'Innocence » de Hirozaku Kore-eda dont la projection programmée le samedi 25 à 19 h 45, sera suivie d'un buffet et d'un « after » dansant, et « La Fille de son père » *(notre photo)* proposée en présence de son réalisateur, Erwan Le Duc, le dimanche 26 à 16 h.

• **Tarif par film : 5,40 € et 4 €. Programme complet du week-end sur www.studio43.fr**

Assistante maternelle : un métier en pleine évolution !

Le 19 novembre est la Journée nationale des assistantes maternelles. Afin de mettre en lumière et de valoriser ce métier en pleine évolution, les villes de Dunkerque et de Grande-Synthe ainsi que la commune associée de Saint-Pol-sur-Mer organisent, du 13 au 18 novembre, une première Semaine de l'accueil individuel en partenariat avec les acteurs du monde de la petite enfance. L'occasion de découvrir un beau métier qui recrute, à travers des rencontres et des ateliers, et pourquoi pas d'envisager une reconversion professionnelle.

On compte en France près de 252 000 assistantes maternelles, un chiffre qui baisse chaque année en raison de départs à la retraite trop peu compensés. Par conséquent, de nombreux parents connaissent des difficultés pour la garde de leur enfant. Former et recruter de nouvelles professionnelles est donc devenu un enjeu de société majeur. Afin de promouvoir le métier, les trois villes et les acteurs du monde de la petite enfance que sont le Département, Pôle Emploi, Entreprendre ensemble, la CAF et les crèches, se mobilisent pour organiser la Semaine de l'accueil individuel et ce dans le cadre de la Cité Éducative.

Une semaine d'animation et d'information

Du 13 au 18 novembre, une vingtaine d'événements consacrés au métier d'assistante maternelle seront organisés à Dunkerque, Grande-Synthe et Saint-Pol-sur-Mer. Toutes les informations seront données sous l'égide des Relais Petite Enfance (1), services municipaux qui accueillent et accompagnent les assistantes maternelles au quotidien : les conditions d'accès au métier, l'obtention de l'agrément, ses modalités, le statut, le salaire, les droits et les congés ainsi que l'ensemble du volet administratif.
Plusieurs animations seront proposées lors d'une journée forum qui clôturera la manifestation, le samedi 18 novembre, à la Halle aux sucres. Citons, entre autres, des ateliers d'éveil musical, création d'instruments, portage physiologique, jeux de construction et d'adresse..., une exposition photographique, un concours artistique... La CAF expliquera de son côté le fonctionnement du site monenfant.fr, destiné aux familles à la recherche d'un mode de garde. Elle détaillera aussi les dispositifs d'aide matérielle à l'installation. Citons également un job dating, qui mettra face à face les parents qui recherchent une professionnelle et les assistantes maternelles. Rien de tel qu'une rencontre pour voir si le courant passe !

Une profession en pleine évolution

La nouvelle génération d'assistantes maternelles aspire à exercer le métier différemment, à intégrer un réseau, à se professionnaliser. Cette évolution favorise l'émergence de formules associant accueil collectif et accueil individuel. Il existe, par exemple, des Maisons d'assistantes maternelles, dans lesquelles jusqu'à quatre personnes peuvent travailler simultanément dans un même local pour une capacité d'accueil maximale de 16 enfants. Les assistantes maternelles bénéficient de nombreux temps d'accompagnement, d'échange, ainsi que de formations régulières.
Dans tous les cas, les assistantes maternelles jouent un rôle moteur dans l'épanouissement des enfants, en les amenant, à leur rythme, vers une socialisation réussie, en lien avec les autres professionnels de la petite enfance.

(1) Relais Petite Enfance, 38 quai des Hollandais à Dunkerque-Centre. Tél. 03 28 26 29 52. Facebook : Relais petite enfance - Ville de Dunkerque
Relais Petite Enfance, 77, rue Edmond-Flamand à Saint-Pol-sur-Mer. Tél. 03 28 29 66 88. Facebook : Relais petite enfance - Ville de Saint-Pol-sur-Mer

en*savoir*+
Programme complet sur www.ville-dunkerque.fr

Un Noël en famille pour nos étudiants isolés

Fidèle à ses valeurs de partage et de solidarité, la Ville reconduit cette année le « Noël partagé », un dispositif initié avec succès l'an dernier. Il a pour objectif de proposer aux jeunes, en particulier les étudiants éloignés de leurs familles, de passer les fêtes de Noël dans une famille dunkerquoise. Une occasion de rencontrer et découvrir l'autre, et de tisser des liens solidaires et intergénérationnels. Familles et étudiants sont invités à s'inscrire dès aujourd'hui au dispositif.

Les fêtes de fin d'année sont généralement un temps de partage avec les proches. Pour ceux qui n'ont pas la chance de pouvoir vivre de tels moments, la Ville met en place diverses initiatives solidaires afin que Noël soit un temps de convivialité, de solidarité, d'échange et de découverte, à l'image du dispositif « Noël partagé » , tout particulièrement destiné aux nombreux étudiants vivant à Dunkerque.

Rompre l'isolement des jeunes

« Noël partagé, explique Marjorie Eloy, adjointe au maire en charge de la démocratie locale et de la vie associative, de l'animation et du tourisme, *c'est avant tout rompre l'isolement de ces jeunes, tout en créant de la mixité et du lien social. Le temps d'un repas de fête, le 24 ou le 25 décembre, des familles dunkerquoises et des étudiants isolés sont réunis autour d'une même table dans une ambiance chaleureuse. De quoi laisser un souvenir impérissable à ces jeunes venus du monde entier étudier dans notre ville ! »*

Les inscriptions sont lancées !

L'an dernier, le dispositif avait réuni une vingtaine de familles volontaires et davantage encore de jeunes. Lors d'une cérémonie présidée par Patrice Vergriete, ces publics se sont rencontrés en amont, ont discuté et constitué des petits groupes par affinités. Le bilan est très positif, car, près d'un an plus tard, la moitié d'entre eux a conservé des liens.
Afin de promouvoir le dispositif, les services municipaux travaillent main dans la main avec l'Université du Littoral Côte d'Opale (ULCO), la Mission jeunesse, les associations étudiantes et l'Éducation nationale.
Alors, si vous souhaitez ouvrir votre table à Noël ou bénéficier du dispositif, inscrivez-vous dès à présent sur le site www.ville-dunkerque.fr, sur la page « J'agis pour Dunkerque ».

Juberi-Daquin Kamadje,
étudiant à l'ULCO

« L'an dernier, je venais d'arriver en France, en première année de Master « Risques industriels et maintenance ». Je ne connaissais personne et je vivais plutôt en vase clos. Quand j'ai appris que des familles dunkerquoises invitaient un étudiant à leur table pour partager leur repas de Noël, je me suis inscrit. Ce repas a été pour moi une formidable opportunité d'échanger avec des Français natifs et de rencontrer des gens. Nous avons parlé de nos cultures respectives qui sont très différentes. C'était très intéressant ! Nous avons gardé des liens et nous nous voyons de temps en temps. Cette rencontre a beaucoup compté dans mon intégration. C'est une très bonne expérience pour des étudiants comme moi. »

Marie-France Straseele,
retraitée

« Membre de l'association Un toit à partager, j'héberge des étudiants étrangers depuis cinq ans. Alors, c'était naturel que je m'inscrive au nouveau dispositif mis en place par la Ville. On m'a mise en contact avec une étudiante marocaine avec qui le courant est tout de suite passé. Quelques mois plus tard, elle cherchait un logement, alors que mon locataire afghan quittait Dunkerque ! Elle a donc pris sa place et nous vivons désormais sous le même toit.
Inviter chez soi à Noël est une expérience formidable, c'est un bel échange et ça crée des liens intergénérationnels. Je participerai à nouveau, mais je vais devoir ajouter une table, car avec ma famille et mes anciens locataires que j'invite aussi, ça fait du monde ! »

L'École supérieure d'art veut placer l'art au cœur des quartiers

Installée dans le quartier Soubise, l'École supérieure d'art (Esä) rayonne dans toute l'agglomération et à l'international, tout en favorisant l'insertion professionnelle de sa centaine d'étudiants.

L'École supérieure d'art Dunkerque-Tourcoing prépare à deux diplômes d'État : un au niveau Licence, le Diplôme National d'Art, option Art (DNA), et l'autre au grade de Master, le Diplôme National Supérieur d'Expression Plastique Art, mention « Art, Société, Nature » (DNSEP). Sans oublier une formation professionnelle de plasticiens intervenants, dispensée dans seulement quatre écoles en France, qui permet à ses lauréats d'intervenir auprès de tous les publics dans le domaine des arts plastiques.

Cofinancée par la Ville, l'École supérieure d'art est parfaitement ancrée dans l'agglomération où elle mène de nombreux projets de terrain qui interrogent les relations entre l'art et le territoire. Il en va ainsi du projet Venelles qui se poursuit jusqu'à l'an prochain en partenariat avec la Maison de Quartier du Pont Loby à Petite-Synthe. L'idée est de placer l'art au cœur d'un quartier résidentiel en requalifiant, avec les services municipaux, ces chemins de servitudes que sont les venelles. Riverains, usagers de la maison de quartier et étudiants travaillent ensemble avec en prime des performances et expositions à ciel ouvert ! Engagée pour la transition écologique, l'Esä s'apprête également à lancer un projet expérimental de création de jardins et d'oeuvres en pied d'immeubles, en collaboration avec la Ville et avec la participation d'artistes invités. L'idée est ici de créer une passerelle entre le paysage et l'œuvre d'art au cœur des quartiers.

Des étudiants sur le terrain

« Dunkerque étant un formidable terrain d'expérimentation, explique Anne Rivollet, directrice du site dunkerquois de l'Esä, *nous encourageons nos étudiants à sortir le plus possible de l'école, à se confronter au réel. C'est pourquoi, nous nous sommes beaucoup investis avec le FRAC Grand Large Hauts-de-France dans la triennale « Art & Industrie » en multipliant, par exemple, les visites de sites industriels, et en travaillant la question du paysage nucléaire (une première en France !), de l'industrie et du détroit pour créer un nouvel imaginaire culturel et artistique.»*

Les étudiants tirent également bénéfice de la position géographique de Dunkerque en développant des échanges avec la Belgique, les Pays-Bas, l'Allemagne et le Kent, de l'autre côté de la Manche.

Un bon taux d'insertion professionnelle

« Tout cet environnement fait que l'Esä tire son épingle du jeu parmi les 44 écoles d'art répertoriées dans le pays, se réjouit Anne Rivollet. *Non seulement nous obtenons de très bons résultats aux examens, mais nous affichons également un bon taux d'insertion professionnelle. Contrairement à ce que beaucoup de personnes pensent, une école d'art comme la nôtre offre de nombreux débouchés professionnels, car c'est un enseignement qui s'adapte à chaque étudiant. Au final, ils sont très autonomes et pleins de ressources pour aborder le monde professionnel.»*

en*savoir+*
Esä, 5, bis rue de l'Esplanade
à Dunkerque-Centre
Tél. 03 28 63 72 93

sur*le*net
www.esa-n.info

Anis Allouache,

étudiant en 2e année

« Je suis arrivé à l'École supérieure d'art à Dunkerque il y a un an en suivant les conseils d'un ami qui y était déjà inscrit. Un an plus tard, je peux affirmer que j'ai fait le bon choix ! Tout est différent pour moi qui ai fait deux ans de beaux-arts à Alger. La palette des matières enseignées est beaucoup plus large à Dunkerque, l'approche des disciplines est très professionnelle, la liberté de création totale et la manière d'enseigner complètement différente. Nos professeurs, qui ont tous une pratique artistique personnelle, sont beaucoup plus des mentors que des enseignants à la pédagogie verticale. Et puis, la ville est très sympa. Les Dunkerquois sont accueillants. C'est important lorsque vous venez de loin ! »

Julia Bianconi,

étudiante en 3e année

« J'ai toujours eu l'âme créative. Dessin, peinture, gravure… tout m'intéresse. Après un Bac décroché au lycée Jean-Bart, j'ai eu envie d'aller plus loin en rejoignant l'Ecole supérieure d'art à Dunkerque. On peut toucher à plein de disciplines ici, et pour moi qui suis curieuse, c'est une chance inouïe ! Cette école me plaît, car on est encadré tout en ayant carte blanche pour créer et développer nos idées. Qui plus est, elle est située à une quinzaine de kilomètres de mon domicile familial ! J'ai une première échéance en fin d'année avec l'obtention du DNA, mais je compte poursuivre deux années supplémentaires pour décrocher le diplôme niveau Master. L'idéal à terme serait de pouvoir développer ma pratique artistique tout en enseignant. »

Une récupérathèque pour l'économie circulaire

Réemployer des matériaux usagés dans la création d'œuvres d'art, tel est le principe qui régit « Le Déambulateur », en l'occurrence la récupérathèque créée l'an dernier à l'École supérieure d'art. Le concept fonctionne tel un magasin de matériaux dans lequel les artistes viennent chercher ce dont ils ont besoin pour créer. Les achats s'effectuent avec une monnaie spécifique pour permettre l'égalité entre les adhérents. L'Esä travaille ici en étroite collaboration avec le LAAC, le FRAC Grand Large, la Communauté urbaine, Fructôse et la Plate-Forme, ainsi qu'avec des associations et des artistes qui placent le réemploi des matériaux au cœur de leurs pratiques. Plus globalement, l'École supérieure d'art est membre actif du collectif Culture Durable ; il rassemble 14 structures culturelles et artistiques professionnelles du Dunkerquois qui améliorent leurs pratiques dans un souci de développement durable.

Une exposition au FRAC et trois conférences à l'Esä

L'exposition « Energie(s) » présente, jusqu'au 14 janvier 2024, au FRAC Grand Large, les travaux de recherche menés en commun par les étudiants des écoles supérieures d'art de Dunkerque, Valenciennes et Cambrai, en lien avec la triennale « Art & Industrie : Chaleur humaine ». Trois conférences gratuites figurent également au programme de l'Esä en novembre, à 18 h 30 : François Jarrige (mercredi 8), Sophie Cras (mercredi 15) et Alexandre Monnin (mercredi 22).

Un axe Dunkerque-Margate

Le 7 juin, l'École supérieure d'art Dunkerque-Tourcoing et The Margate School ont signé une convention de partenariat afin de lancer un programme d'échange pédagogique, un double cursus en master et valoriser leur territoire respectif. Un second partenariat, noué cette fois-ci avec l'Open School East de Margate, repose sur l'accompagnement à la mobilité des étudiants et le mentorat avec l'artiste Hugh Nicholson.

La galerie Exutoire

Afin d'être plus ouverte encore sur la ville, l'École supérieure d'art dispose de son propre lieu d'exposition dénommé la galerie Exutoire. Jouxtant les locaux de l'école, il bénéficie de sa propre entrée au 5 rue de l'Esplanade. À l'affiche en novembre : une exposition « Qu'est-ce que tu manges au petit-déj ? » montée de A à Z par les étudiants et présentée du lundi 6 au vendredi 17. À découvrir gratuitement les vendredi de 16 h à 19 h et samedi de 10 h à 13 h et de 14 h à 18 h, ainsi que du mardi au jeudi sur rendez-vous au 03 28 63 72 93 ou galerie.exutoire@esa-n.info.

Deux nouveaux programmes de logements en Basse Ville

Une vue du projet déployé sur le site des Aubaines.

Une projection de principe du programme qui verra le jour sur le site de Cuir Center

Le visage de la Basse Ville ne cesse de se transformer. L'îlot de vie avait fait l'actualité en juin dernier avec l'inauguration du Jardin partagé du Bonheur, première réalisation produite dans le cadre du budget participatif lancé par la Ville. Avec une enveloppe de 20 000 €, les habitants, organisés en collectif et soutenus par la maison de quartier et l'association Les Compagnons bâtisseurs, ont voté, imaginé puis réalisé ce jardin, investissement de proximité au profit du vivre-ensemble et des principes d'une alimentation saine et variée.
En Basse Ville toujours, ces dernières années, les habitants et usagers s'étaient déjà rassemblés et interrogés sur la meilleure manière de rénover le square Ovion. Un autre foyer d'animation et de vie qui a retrouvé depuis tout son rayonnement, aux sorties d'école notamment, comme pendant les vacances.

55 appartements sur l'ancien site des Aubaines

En mai de cette année également, Partenord Habitat a entamé l'opération de réhabilitation de la tour Victor-Hugo : une échéance très attendue par les locataires des 131 appartements de l'immeuble emblématique de la Basse Ville. Ce ne sera pas, loin s'en faut, le seul programme de logements déployé dans l'îlot de vie !
Le saviez-vous ? Un projet de rénovation d'une partie de la rue Saint-Matthieu est en préparation ! En parallèle, un programme de logements de 55 appartements est également sur le point d'être lancé sur l'ancien site des Aubaines, au carrefour des rues de la Paix, Vauban et Saint-Matthieu. Porté par le bailleur SIA Habitat, le projet proposera un panel locatif large, pour des appartements répartis comme suit : six T1, trente T2, onze T3 et huit T4. Une partie de ces logements sont voulus inclusifs. Leur livraison est estimée au cours du second semestre 2025.

88 logements sur l'emprise de Cuir Center

À quelques rues de là, à la frontière avec le quartier Soubise, c'est un autre projet qui va compléter les nombreuses opérations de réhabilitation en cours (résidence intergénérationnelle, maisons individuelles, logements collectifs) avec la requalification de l'ancien site du magasin Cuir Center, situé à l'angle du quai des 4 Écluses et du boulevard Victor-Hugo. Cette fois, ce sont 88 logements collectifs en location (du T1 au T4) qui sont annoncés, comprenant également l'aménagement de 44 places de stationnement.
L'ensemble de ces projets a fait l'objet d'une présentation le 21 octobre, à l'initiative de Davy Lemaire, maire adjoint de Dunkerque-Centre. Pour en savoir plus, contactez la mairie de quartier au 03 28 26 28 45.

L'image

Retour frissonnant sur la soirée du vendredi 27 octobre au parc Ziegler. Sur invitation des maisons de quartier des Glacis, de Malo et de Rosendaël, les familles étaient en effet conviées à célébrer la fête d'Halloween dans le parc ! Dans une atmosphère « évidemment épouvantable », enfants et ados ont pu jouer à se faire peur, en quête de sorts ou de bonbons. Une initiative originale qui s'est conclue avec quelques pas de danse, clin d'œil au festival communautaire Allure Folle !

Culte, la Saint-Martin au jardin des Sculptures !

Quand légende, tradition et culture se rencontrent… Cette année encore, c'est dans les allées du jardin des Sculptures que les habitants de Dunkerque-Centre sont invités à célébrer la fête de la Saint-Martin.

Concours de lanternes au LAAC

Quel cadre idéal pour cette tradition locale née des aventures d'un saint étourdi et de son âne fugueur ! En effet, sur site clos et sécurisé, au milieu des contreforts du parc, points de vue parfaits pour immortaliser en photos et vidéos le cortège aux lampions, l'endroit s'avère magique une fois la nuit tombée. Ajoutez à cela les œuvres qui jalonnent le jardin et vous comprendrez aisément pourquoi les familles s'y rassemblent chaque année pour rejouer la légende dans une atmosphère devenue culte. Rendez-vous est donné le vendredi 10 novembre dès 17 h 30 dans le forum du LAAC pour le concours de lanternes artistiques et ouvragées. La promenade musicale démarrera, elle, à 18 h 30, des grilles du jardin des Sculptures, côté avenue des Bains. Puis la soirée s'achèvera, une fois le LAAC atteint, par la traditionnelle distribution des voolaeren.

permanence de l'élu

- **Davy Lemaire, maire adjoint, vous reçoit sur rendez-vous à la mairie de quartier.**

Tél. 03 28 26 25 90.

À vos agendas

• Jusqu'au vendredi 10

Le pont du Môle 2, situé entre la route du Môle2 et la route du Pertuis du Môle2, sera fermé pour entretien jusqu'au vendredi 10 novembre. Deux voies de délestage pour le contourner sont proposées aux usagers : l'avenue de l'Université et le pont de l'Université ; le pont de la Citadelle et la rue des Fusiliers-Marins.

• Vendredi 10

Fête de la Saint-Martin - dès 17 h 30, LAAC et jardin des Sculptures.

• Mardi 21

Réunion sur le format Tréteaux-Tonnelle - de 17 h 30 à 19 h 30, maison de quartier de la Timonerie.

• Mercredi 29

- Réunion de la commission FacIL - 18 h, Maison de l'Armateur. Les dossiers sont à envoyer par mail (laurence.cocquelet@ville-dunkerque.fr) avant le lundi 20 novembre.
- L'association Materlait présente « Urgences Or Not urgences ? », une conférence de To be or not Toubib, médecin dans un service d'urgences pédiatriques - 18 h 30, Maison de la vie associative, rue du 11 Novembre 1918. Gratuit. Ouvert à tous.

• Dimanche 26

Brocante à la puériculture organisée par l'association Materlait - de 8 h à 13 h, salle polyvalente des Glacis. Entrée gratuite.

Débats constructifs autour de la rue Maurice-Vincent

Trait d'union entre le futur écoquartier des Glacis et le parc Ziegler, la rue Maurice-Vincent bénéficiera prochainement d'un avenir plus vert et apaisé ! Alors que la municipalité envisage l'ouverture et l'extension du parc Ziegler dans les années à venir, la mairie de quartier travaille déjà avec les habitants au fonctionnement et à l'ambiance futurs de la rue Maurice-Vincent. *« Notre ambition est de remettre la nature au cœur de la ville. De par sa position privilégiée, la rue Maurice-Vincent permettra de créer une véritable continuité, un corridor vert, entre l'écoquartier des Glacis et le parc Ziegler. Nous pourrons repenser les déplacements dans cette rue de façon plus apaisée, en toute sécurité. Et organiser cette coulée verte qui s'orienterait vers la future berge aménagée du canal exutoire. Tout est à imaginer ensemble ! »*, résume Martine Arlabosse, maire adjointe de Malo-les-Bains.

Les prémices d'une rue verte ?

Réunis le 25 octobre dernier autour d'un café citoyen, riverains, élus et services municipaux ont établi ensemble les premières pistes de réflexion autour de l'aménagement de cette voie avec, pour seule contrainte, les objectifs de limiter le stationnement et de reverdir les espaces. Parmi les scénarios imaginés, le rétrécissement de la chaussée pour développer de petits jardins ouverts sur la voie, ou encore la création de bandes pavées figurant une rue douce. La concertation se poursuivra dans les prochaines semaines avec une réunion programmée autour de l'extension du parc Ziegler le 14 novembre à 18 h à la salle polyvalente des Glacis puis un second temps de réflexion sur la rue Maurice-Vincent est prévu le 30 novembre à 18 h, toujours à la salle polyvalente des Glacis.

Cure de jouvence pour la rue Belle-Rade

Des travaux préparatoires à la réfection complète de la rue Belle-Rade dans sa partie comprise entre la digue de Mer et l'avenue About, vont être engagés en novembre. Au programme : changement des conduites d'eau potable du 6 novembre jusqu'aux vacances de Noël puis réfection du réseau d'assainissement de janvier à mi-février 2024. Pendant la durée du chantier, cette portion de la rue Belle-Rade sera interdite aux véhicules.

La Saint-Martin au départ de la Maison du nautisme

Les petits Malouins sont attendus le vendredi 10 novembre à la maison du nautisme, digue Nicolas II (devant la base de voile de la Licorne) pour aider saint Martin à retrouver son âne. Après le concours de lanternes artistiques et de betteraves ouvragées organisé à la base de voile, les enfants se rassembleront aux côtés de saint Martin devant la Maison du nautisme pour le départ du défilé à 18 h 30 dans les sentiers balisés du parc du Vent.
À l'issue de la promenade, à 19 h 15, les enfants sages recevront des voolaeren offerts par la Ville et des chocolats chauds proposés par l'association Vivre à Malo.

en*savoir+*
www.ville-dunkerque.fr

Foulées du père Noël : une 25e édition pleine de surprises !

Appréciée des coureurs professionnels comme des amateurs, la 25e édition des Foulées du père Noël se tiendra le dimanche 3 décembre au départ de la place Ferdinand-Schipman. Pour célébrer cet anniversaire comme il se doit, l'USD Athlétisme et l'association « Vivre à Malo » ont imaginé de belles surprises… À commencer par un nouveau parcours qui traversera le parc du Vent !
Côté sportif, quatre épreuves sont au programme : deux courses pour adultes (5 km et 10 km), deux courses pour enfants (1 km sans classement et 2 km) ainsi que la marche du père Noël (5 km). Dans une ambiance festive et colorée, guidés par le père Noël et coiffés de leur bonnet de Noël offert par les organisateurs, les sportifs de tous âges profiteront également des multiples animations disséminées tout au long du parcours. Avec, à l'arrivée, de la musique, un chocolat ou un vin chaud, et le père Noël bien sûr !

en*savoir+*
Pour s'inscrire aux Foulées du père Noel, rendez-vous jusqu'au 30 novembre sur le site www.fouleesduperenoel.com.
Une permanence d'inscription est également ouverte à la mairie de Malo-les-Bains le samedi 2 décembre de 14 h à 18 h.

permanence *de l'élue*

- **Martine Arlabosse, maire adjointe, vous reçoit sur rendez-vous à la mairie de quartier.**
Tél. 03 28 26 26 69.

À vos agendas

• Dimanche 5
Théâtre « Les Fugueuses » par la troupe Mathilde et cie au profit de l'association Les Blouses roses - 15 h 30, salle de spectacle du Méridien

• Vendredi 10
Défilé de la Saint Martin (voir article ci-contre) - 18 h 15, maison du nautisme, digue Nicolas II

• Dimanche 12
Théâtre « Couples d'enfer » par Theadra au profit de l'association Aujourd'hui la Vie - 15 h 30, salle de spectacle du Méridien

• Vendredi 17
Karaoké dans le cadre de la veillée des familles (sur inscriptions au 03 28 59 69 51) - 18 h 30, maison de quartier du Méridien

Concert de Sainte-Cécile par les chorales Chanson par Chœur et Cantabile - 19 h 30, salle de spectacle du Méridien

• Du 18 au 26
29e Salon Pol'art - du mercredi au dimanche de 14 h à 17 h30 (vernisssage le vendredi 17 à 18 h 30) mairie de Malo-les-Bains

• Mardi 21
Atelier intergénérationnel autour des décorations de Noël (sur inscriptions au 03 28 59 69 51) - 17 h, maison de quartier du Méridien

• Mercredi 22
Visite du Bateau Feu (sur inscriptions au 03 28 59 69 51) - 13 h 45, maison de quartier du Méridien

• Samedi 25
Concours de tarot - 14 h, maison de quartier du Méridien
Récréation avec de jeunes virtuoses : Pierre Desangles au piano - 20 h, salle de spectacle du Méridien

• Dimanche 26
Récréation avec de jeunes virtuoses : Ayumi Nabata et Boris Benazdia, piano et violoncelle - 16 h, salle de spectacle du Méridien

• Samedi 2 décembre
Théâtre « Tout peut arriver » par l'association Rires et Délires au profit de l'association Les Ricochets - 16 h, salle de spectacle du Méridien

Parcours d'arts urbains : une nouvelle station… à même le sol !

Sans doute avez-vous vu passer l'info sur la page Facebook de la Ville de Dunkerque, ou même en vous promenant au cœur de Petite-Synthe : depuis quelques jours, le béton a fleuri dans le secteur du Pont Loby ! Pâquerettes et nénuphars ont envahi l'espace public… et plus exactement le sol. « Le chemin des nénuphars », tel est le nom de l'œuvre réalisée à même le bitume dans la venelle commune aux rues des Pâquerettes, des Églantines et des Camélias. La proposition artistique est celle de Raquel Mayorga, alias Everyday Raquel, illustratrice dunkerquoise. La jeune femme a imaginé un parcours créatif inspiré du nom des rues. Comme une autre version du « Pouvoir des fleurs » cher à Laurent Voulzy.

Des fresques monumentales

Cette dernière réalisation constitue une nouvelle station dans le parcours d'arts urbains déployé à travers le quartier ces dernières années. Avec une quinzaine de fresques et graffs signés d'artistes locaux et de collaborateurs occasionnels, cette véritable galerie à ciel ouvert apporte de la couleur au cadre de vie autant qu'elle fait entrer la culture dans notre quotidien. Parmi les dernières œuvres dévoilées, celles de la rue du Banc Vert imposent par leur taille et leur objet. Signée de Dean Oner, à l'angle de la rue de la Pléiade, la fresque occupe la quasi-totalité du pignon d'un immeuble du Cottage Social des Flandres : on y voit un paysage fleuri dominé par un arbre majestueux. Remarquable ? Une œuvre forte inondée par les rayons du soleil, dès que les nuages s'effacent.
À quelques pas seulement, à l'angle de la rue de la Bastille, c'est cette fois le pignon d'une maison qui sert de support à la proposition de l'artiste Akhine. En souvenir d'un ancien passage par Dunkerque, l'artiste parisien nous livre une version féminine de la figure de Gavroche. Une vision tirée cette fois de l'univers des Misérables de Victor Hugo, avec des références à la place de la Bastille à Paris, en lien évidemment avec le contexte urbain et la rue de la Bastille…

Avec le concours des habitants

À l'autre bout du Banc Vert, rue de la Ferme, c'est un duo formé par l'artiste tunisienne Mylow et le Dunkerquois Dean Oner, aidés de 22 jeunes français et tunisiens, qui ont signé une fresque dans le cadre d'un partenariat entre l'association Cefir, la CUD et l'Agence de l'Eau. À proximité du tunnel situé sous le parking du site, l'œuvre est visible depuis juin dernier.
Enfin, parmi les dernières fresques produites à Petite-Synthe, celle déployée sur la palissade du chantier de l'école du futur, longue de 42 mètres, a été réalisée avec les habitants, autour de Mikko Umi notamment. Car, et ce n'est pas la moindre des qualités du parcours d'arts urbains petit-synthois, les artistes sont accompagnés dans leurs gestes par riverains et usagers des maisons de quartier : la garantie d'une médiation culturelle réussie !

La Méridienne a son aire de jeu !

Toute neuve ! Depuis les vacances de la Toussaint, une nouvelle aire de jeu a vu le jour au fort de Petite-Synthe. Situé juste en face de La Méridienne, l'équipement propose une grande structure en forme d'hélicoptère, une deuxième en forme de nid d'oiseau et enfin deux modules sur ressort. Des jeux pensés pour être les plus inclusifs possibles. L'ensemble est scellé dans un sol recouvert de copeaux, symbole d'une insertion naturelle dans l'environnement paysager qu'est le parc du fort. L'aire de jeu s'ajoute à l'aménagement des abords de La Méridienne, véritable espace d'accueil du parc et de la base de loisirs. Un cube artistique vient également d'être installé et un second boulodrome est prévu pour le printemps prochain.

Trop fort la Saint-Martin !

À Petite-Synthe, la tradition, le partage et la gourmandise se donnent rendez-vous au fort le vendredi 10 novembre à l'occasion de la Saint-Martin. Dans un parc au caractère fantasmagorique une fois la nuit tombée, les familles seront une fois encore nombreuses à voir les plus jeunes enfants rejouer la légende de ce saint étourdi et de son âne fugueur…

Atelier lanterne à La Méridienne le mercredi 8

Qui dit Saint-Martin à Dunkerque dit évidemment lanternes ! Qu'ils soient réalisés en papier, carton et autres matériaux de récupération, ou qu'ils soient creusés dans des betteraves, ces lampions constituent l'accessoire incontournable du défilé automnal… qui plus est dans le cadre naturel du fort et de son parc. Pour aider votre enfant à confectionner sa lanterne, les trois maisons de quartier petit-synthoises s'associent et vous accueillent dans les locaux de La Méridienne, le mercredi 8 novembre, de 14 h à 17 h (gratuit, ouvert à tous).
C'est d'ailleurs au même endroit, le jour de la fête, vendredi 10 novembre, que le public du concours de lanternes artistiques et ouvragées se tiendra, à partir de 17 h. La Méridienne vous proposera également jusqu'à 19 h un photo-call où immortaliser votre enfant en compagnie de saint-Martin (gratuit pour les 200 premières personnes). Puis à 18 h, sonnera enfin l'heure du grand périple dans le parc : une boucle autour du fort où l'âne de la légende sera l'objet de bien des attentions de la part d'un jeune, voire très jeune, public toujours émerveillé par ce placide animal au pelage soyeux. Enfin, une fois de retour à La Méridienne, aura lieu la traditionnelle distribution des vooaleren ! Belle Saint-Martin à tous !

permanence de l'élu

- **Johan Bodart, maire adjoint, vous reçoit sur rendez-vous le jeudi de 9 h à 12 h, en mairie de quartier.**

Tél. 03 28 26 25 04.

À vos agendas

- Samedi 5

Loto organisé par l'association L'étoile filante - 14 h, salle de la Concorde.

- Mardi 7

Saint-Martin à Fort-Mardyck - 18 h, école Dessinguez.

- Vendredi 10

Saint-Martin - dès 18 h, Fort de Petite-Synthe.

- Samedi 11

Concours de belote proposé par le SMPS Dunkerque Basket - de 13 h 30 à 20 h, salle de la Concorde.

- Jeudi 16

Assemblée générale de l'ADRA - de 14 h 30 à 18 h 30, salle de la Concorde

- Samedi 18

Marathon de belote organisé au profit de l'association Menière Marfan Handicap et Moi - 11 h, salle de la Concorde. Inscriptions sur place dès 10 h.

- Mercredi 22

Forum de la parentalité - de 10 h à 17 h, salle de la Concorde.

Cure de jouvence pour le sentier du Lieutenant

« *Ce petit chemin, qui sent la noisette, ce petit chemin… n'a ni queue ni tête.* » Pour un peu, on penserait le texte de Jean Nohain écrit (presque) pour lui ! Ce petit chemin, un sentier en vérité, dit du Lieutenant, sinue à Rosendaël de la rue de Leffrinckoucke au sud à celle de Zuydcoote au nord. Sur deux cents mètres de long, l'espace vert se déroule, bordé d'arbustes et de haies, coulée végétale indomptée au pied des serres et des jardins voisins. Répertorié comme espace vert de proximité, le site jouira dans les semaines à venir d'une cure de jouvence.

Un espace clos pour les chiens

Après des opérations préparatoires de tailles et l'enlèvement d'arbres à l'état sanitaire dégradé, le chantier consistera à matérialiser un cheminement digne de ce nom : réalisé en sable calcaire, il ne dénaturera pas l'ambiance du lieu, mais offrira aux piétons et cyclistes une progression agréable et sécurisée. Un itinéraire mixte dans la partie sud et distinct dans sa portion nord, les piétons d'un côté, les vélos de l'autre.
Collant aux paroles de la chanson, ce petit chemin est évidemment l'ami des bêtes. Ainsi l'aménagement prévoit-il la pose d'une clôture délimitant un espace dédié aux chiens. Pas de toutou parc à proprement parler ici, mais une zone de liberté où les quadrupèdes pourront gambader joyeusement, sans entrave, en s'amusant autour de petits agrès. L'accès à l'équipement sera régulé par un portillon.
Enfin, le sentier du Lieutenant bénéficiera de nouvelles plantations d'arbustes et de plantes grimpantes… pour que les insectes, notamment, continuent, comme dans le titre chanté par Brassens, de s'y donner rendez-vous !

Première étape d'un projet plus vaste

Avec les travaux d'aménagement du sentier du Lieutenant débute la mise en valeur d'une véritable coulée verte sud-nord à Rosendaël, de la rue de Leffrinckoucke au boulevard de la République. Sur près de 600 mètres, se succèdent quatre stations au caractère naturel affirmé, refuges de biodiversité.
En partant du sud, le sentier du Lieutenant donnera le ton d'un itinéraire bis, piéton et cycliste, où le meilleur ami de l'Homme trouvera donc un espace dédié.
De la rue de Zuydcoote jusqu'à la véloroute ensuite, s'étale une seconde station, au pied de la résidence Primevères : les élèves du lycée agricole de Dunkerque accompagnent depuis plus d'un an la Mairie de quartier dans son projet d'aménagement paysager…
La troisième station du projet est à chercher du côté des rues des Garennes et Dunant : un verger-vitrine du Plan 200 000 arbres porté par la CUD y sera planté.
Enfin, la friche Dunant-République sera réhabilitée, avec plantation d'arbustes et de haies.
Au total, ce sont quatre stations d'une « Green Line » rosendaëlienne qui constitueront demain une alternative douce et végétalisée aux déplacements nord-sud dans le quartier, des bords de la zone horticole et maraîchère aux portes de la station balnéaire.
Pour en savoir plus sur ce projet, un rendez-vous est programmé le jeudi 30 novembre, entre 17 h 30 et 19 h, à la maison de quartier de la Tente Verte.

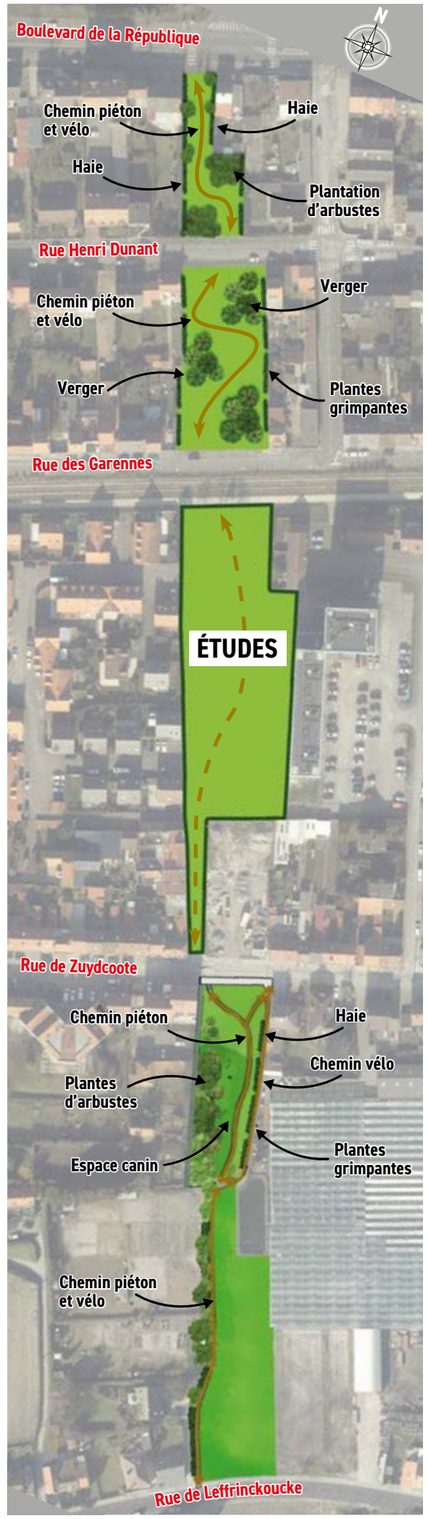

Lanternes, voolaeren et légende, la Saint-Martin revient animer le parc Coquelle

La date est sans nul doute déjà cochée sur le calendrier des familles dunkerquoises en général et rosendaëliennes en particulier : la Saint-Martin sera célébrée le vendredi 10 novembre ! Et dans le quartier, c'est évidemment au cœur du parc Coquelle que l'événement se tiendra, profitant d'un cadre à la fois verdoyant et féerique une fois la nuit tombée et les lanternes allumées…
C'est à 17 h 30 que débuteront les festivités avec le jury du concours de lanternes artistiques et betteraves ouvragées* installé dans les salons du château Coquelle. Un temps d'accueil animé musicalement par les Doedelzaks de la côte. Aux alentours de 18 h 30, le cortège s'élancera alors du parvis du château, conduit par les sapeurs-pompiers équipés de leurs torches. Comme dans la légende, les enfants accompagneront saint Martin dans les allées et recoins du parc en quête de son âne fugueur.
L'esprit de la tradition se prolongera encore vers 19 h, avec la distribution des voolaeren, organisée près de la salle Alix-Moraël.

***Ouvert aux enfants de 4 à 12 ans.**

Trafic perturbé avenue de Rosendaël

En raison d'interventions sur le réseau d'eau potable, l'avenue de Rosendaël connaîtra des perturbations au niveau du carrefour avec les rues Churchill et Briand, fermé à la circulation du 6 au 24 novembre.
Dans le sens Dunkerque-Rosendaël, une déviation sera mise en place vers la rue du Pont Neuf. De Rosendaël vers Dunkerque, c'est via la rue Degroote que les flux de circulation seront détournés. Enfin, jusqu'à début décembre, la rue Briand sera barrée, du nord vers le sud. Parallèlement, ces perturbations entraîneront des changements d'itinéraires des lignes de bus C1, C5 et C6A.

permanence de l'élu

- **Jean-François Montagne, maire adjoint, vous reçoit sur rendez-vous à la mairie de quartier.**
  Tél. 03 28 26 27 77.

À vos agendas

- Samedi 4 et dimanche 5
  Brocante organisée par le Modélisme ferroviaire dunkerquois - de 8 h à 17 h, salle Paul-Machy.
- Mercredi 8
  Mini-déchetterie communautaire - de 13 h 30 à 18 h 30, parking stade Tribut.
- Samedi 11 et dimanche 12
  Brocante organisée par Dunkerque solidaire avec eux - de 8 h à 17 h, salle Paul-Machy.
- Mercredi 15
  Diffusion dans le cadre du Festival international du film de géocaching - de 17 h à 20 h, salle des fêtes. Renseignements et inscriptions à l'adresse mail suivante : dominique.briche@gmail.com.
- Dimanche 19
  Loto organisé par les Acharnés - 14 h, salle Paul-Machy.
- Samedi 25
  Brocante proposée par l'USDK Twirl - de 7 h 30 à 18 h, salle Paul-Machy.
- Dimanche 3 décembre
  Loto organisé par Les Kakernesches - de 13 h 30 à 19 h, salle Paul-Machy.

En fête pour la Saint-Martin

Ce sont les habitants qui font vivre les traditions : rendez-vous le vendredi 10 novembre à 18 h, allée Sansovino, avec un défilé nocturne en musique pour fêter la Saint-Martin ensemble.

« *Saint Martin boit du vin, dans la rue des Capucins. Il a bu la goutte, il l'a pas payée. On l'a mis à la porte avec un coup de balai !* » Les enfants sont invités à chanter haut et fort ce refrain et à brandir leurs lanternes (sculptées dans des betteraves) le vendredi 10 novembre à 18 h à l'occasion de la fête de la Saint-Martin, dans les rues de la commune associée. Accompagnés de leurs parents, ils défileront au rythme de la musique dans une ambiance conviviale avec saint Martin et son âne.

Découvrez le parcours :
Départ allée Sansovino, rues François-Rude, Clemenceau, Parmentier, Victor-Hugo, Albert-Doyen, Albert-Sauvage, Marceau-Gremain, Parmentier, Clémenceau, parking Cocteau.

Pour le bon déroulement du défilé, le stationnement et la circulation seront interdits de 16 h 30 à 20 h 30 dans ces rues.

Des folards ainsi que des bonbons seront distribués aux enfants à la fin du défilé.

en savoir+
Saint-Pol-sur-Mer
Service des fêtes
256 rue de la République
tél. 03 28 59 67 63.

Focus sur

Des fêtes de fin d'année sous le signe de la solidarité

« Un espoir pour Noël », grâce à l'association Le Cœur de Saint-Pol

L'association Le Cœur de Saint-Pol a installé des boîtes dans une quinzaine de commerces de la commune associée pour récolter des fonds afin d'aider Elijah, un enfant de 9 ans souffrant de polyhandicap depuis sa naissance. À compter du 15 décembre, les boîtes seront récupérées et la totalité de la somme récoltée sera remise à la famille du petit Elijah, dans le but de financer un ordinateur à commande oculaire ainsi qu'un sur-bain.

Marché de Noël du Téléthon

Rendez-vous les samedi 2 et dimanche 3 décembre de 10 h à 18 h pour un marché de Noël du Téléthon, à la salle Jean-Vilar, organisé par l'Association d'aide et de soutien aux maladies rares. Au programme de ces deux journées : chorales, vente d'objets de Noël, de fleurs, ateliers de danse country et inclusive et plein d'autres surprises. Ouvert à tous.

Une nouvelle Maison des associations au cœur de la commune associée

Bonne nouvelle pour les associations locales ! La commune associée a décidé de rénover et de réaménager les locaux situés au pied du beffroi, place du Chevalier de Saint-Pol (ancienne perception). Ils seront transformés en un espace accueillant et chaleureux qui répondra aux besoins des associations.

Le service communal, chargé du développement et du commerce et de l'artisanat, y sera également installé – rassemblant ainsi dans un même lieu le tissu associatif de la commune associée et les porteurs de projets. L'ouverture est prévue au premier trimestre 2024.

Fêtons l'automne en musique

L'offre musicale de la commune associée fait partie intégrante de son dynamisme culturel. Deux grands concerts sont organisés en cette fin d'année, par l'Harmonie batterie municipale et l'Orchestre municipal d'accordéon. Même à l'automne, la musique bat son plein à Saint-Pol-sur-Mer !

Concert de la Sainte-Cécile, patronne des musiciens

Les fêtes de fin d'année approchent. C'est l'occasion pour l'ensemble des musiciens de l'Harmonie batterie municipale de célébrer leur patronne et de vous convier à leur traditionnel concert de Sainte-Cécile, **le dimanche 12 novembre à 16 h** (ouverture des portes à 15 h) au centre Romain-Rolland. Depuis peu, Christophe Plesier a été élu nouveau président de l'association. Il œuvrera au côté de Franck Tuytten, chef d'orchestre depuis sept années. Leur expérience, leur charisme et leur passion permettront de faire perdurer la qualité des prestations de l'association. Ils commenceront par l'organisation du prochain concert de Sainte-Cécile, avec l'envie de marquer les esprits. Ils promettent des moments d'émotion par le biais d'un répertoire diversifié. L'entrée est gratuite sur réservation. La billetterie sera tenue par l'association avec des permanences à l'Académie de musique les 8, 9 et 10 novembre de 10 h à 12 h et de 14 h 30 à 18 h, dans la limite des places disponibles.

en savoir+
Harmonie batterie municipale
contactshbm@gmail.com
tél. 03 28 61 83 10.

L'Orchestre municipal d'accordéon souffle ses 50 bougies

L'Orchestre municipal d'accordéon vous invite à un voyage musical exceptionnel à travers le monde entier, à l'occasion de son 50ème anniversaire, le dimanche 3 décembre à 15 h (ouverture à 14 h) au centre Romain-Rolland. Un rendez-vous émaillé d'interventions variées, avec la présence de danseurs et de nombreuses structures de l'agglomération. L'association aura l'occasion de souffler ses 50 bougies et de nous faire partager sa passion !

L'entrée est gratuite sur réservation par téléphone au 03 28 61 04 58, dans la limite des places disponibles. Les billets seront à récupérer le 23 novembre, salle des répétitions (centre Romain-Rolland) de 9 h à 12 h et de 14 h à 18 h.

en savoir+
tél. 03 28 61 04 58.

en bref

Festival Live entre les Livres : Concert June Bug

Vendredi 24 novembre à 20 h
Le groupe de folk-pop, accompagné d'objets insolites, d'instruments acoustiques et de petites machines, promet de faire vibrer les murs de la médiathèque. *Sur inscription à partir du 10 novembre.*
- Médiathèque Émile-Zola
  Centre Jean-Cocteau,
  boulevard de l'Aurore
  Tél. 03 28 29 66 33.

Lila est à croquer !

Mercredi 22 novembre à 10 h 30
Découverte de l'histoire de Lila en Kamishibaï et de quelques mots en langue des signes (à partir de 3 ans). *Sur inscription à partir du 8 novembre.*
- Médiathèque Émile-Zola
  Centre Jean-Cocteau,
  boulevard de l'Aurore
  Tél. 03 28 29 66 33.

Loto par l'association Nature et Détente

Jeudi 23 novembre de 14 h à 19 h
- Complexe de la Ferme Marchand
  Salle Clerginet, rue Edmond-Flamand.

Thé dansant au profit du Téléthon organisé par l'Orchestre municipal d'accordéon génération 50

Lundi 4 décembre de 15 h à 19 h
- Centre Jean-Cocteau,
  boulevard de l'Aurore.

Saint-Pol-sur-Mer

Une semaine culturelle dont profiter sans modération !

Du 7 au 15 novembre, la commune associée célèbre la culture tout au long d'une semaine d'animations et de spectacles. Aller voir une pièce de théâtre, une exposition, assister à une conférence ou à un spectacle de marionnettes avec ses enfants… Pour se divertir, respirer, sourire, s'informer, partager, ces parenthèses culturelles sont essentielles à l'équilibre de nos vies ! Qu'il s'agisse d'intervenants extérieurs ou de troupes et associations locales, la Semaine de la culture à Fort-Mardyck vous propose un programme riche et suffisamment varié pour que chacun puisse y trouver son bonheur… tout en se montrant solidaire ! En effet, si l'accès à la programmation est gratuit pour tous, ceux qui le peuvent sont néanmoins à inviter à offrir un don en denrées non périssables au profit de la Banque alimentaire.

Demandez le programme !

Les festivités débuteront le mardi 7, à 19 h 30 à la salle des fêtes, avec la pièce « Couple d'enfer » présentée par Théadra. Le jeudi 9 à 20 h, à la salle des fêtes toujours, ce sera cette fois le Théâtre des Insolites qui jouera « Les Bauderches 3 ». Changement d'ambiance les samedi 11 et dimanche avec « Formes arts'Dyck », une exposition-vente ouverte de 14 h à 18 h le samedi et de 10 h à 18 h le dimanche. Une quinzaine d'exposants, artistes et créateurs locaux, donneront à voir leurs créations de bougies, peintures, meubles en carton, d'art floral, d'accessoires en tissu, leurs bijoux et sculptures, sans oublier un atelier d'origami pour les enfants… Toujours pour les enfants, le mercredi 15 à 15 h à la salle des fêtes, la compagnie Mariska présentera « Le parchemin des sens ». Mardi 21 à 18 h au centre socio-culturel, nouvelle proposition avec une conférence sur les oiseaux donnée par Allain Bougrain-Dubourg, qui dédicacera son « Dictionnaire amoureux des oiseaux », paru aux éditions Plomb.

- **Pour chaque date, renseignements et inscriptions en mairie de Fort-Mardyck, tél. 03 28 59 68 00.**

Vite à vos lanternes, la Saint-Martin revient !

C'est le mardi 7 novembre que la commune associée célébrera le retour de la traditionnelle fête de la Saint-Martin ! Particulièrement chéri des petits et des familles, l'événement débutera dès 17 h, à l'école Dessinguez, par le concours de lanternes artistiques et de betteraves ouvragées. Un rendez-vous organisé en lien avec la mairie de quartier de Petite-Synthe et réservé aux enfants de 4 à 12 ans.

Le 7 novembre dès 17 h

Puis viendra l'heure du défilé en présence de saint Martin et de son âne fugueur, dans une ambiance musicale assurée par l'Ensemble instrumental de Fort-Mardyck. Le cortège s'élancera à 18 h du parvis de l'école Dessinguez pour emprunter l'itinéraire suivant : rues Dessinguez et du Triangle, route de Fort-Mardyck, rues Jean-Bart, de l'Amirauté et de Gaulle, avec une arrivée sur le parvis Nelson-Mandela. C'est face à la mairie qu'aura lieu la distribution de voolaeren, le temps d'une aubade donnée toujours par l'Ensemble instrumental.

en bref

Le parking Deconinck agrandi

C'est une offre de stationnement doublée qui a vu le jour au croisement de la rue Jean-Deconinck et du chemin IC52 à Fort-Mardyck. La Communauté urbaine a en effet fait procéder à l'agrandissement du parking qui est passé de 10 à 21 places ! L'aménagement permet également de matérialiser une place réservée pour les personnes à mobilité réduite. Garantissant une circulation fluidifiée, le site sera équipé d'un éclairage et d'un paysagement rénovés, pris en charge cette fois par la commune associée.

Brocante

L'AFMACS organise une brocante aux jouets le samedi 18 novembre, de 9 h à 16 h 30, à la salle des fêtes. Entrée gratuite.

Tournoi de poker

L'association les Corsaires fort-mardyckois organise un tournoi de poker le samedi 25 novembre, à partir de 14 h 30 (début des jeux à 15 h), à la salle des fêtes.

Illuminations de fin d'année

Le lancement des illuminations de fin d'année est fixé au vendredi 1er décembre à 17 h, du parvis Nelson-Mandela.

Téléthon

L'AFMACS vous invite à participer au téléthon le samedi 2 décembre. Au programme : à la salle des sports de 14 h à 18 h, danse, twirling, stands, atelier parents-enfants, vente de tableaux, modélisme, concours de belote. Le Téléthon se prolongera dès 20 h par une soirée dansante à la salle des fêtes.

Ils font bouger Dunkerque… Portraits de celles et ceux qui, par leur dynamisme et leur esprit d'initiative, contribuent au rayonnement de Dunkerque bien au-delà de ses frontières.

Maxence Betourne, Inès Cotsier et Romain Gonthier

Des lycéens de Guynemer mobilisés pour la rénovation des ex-votos

La Fondation pour la sauvegarde de l'art français a mis en place l'opération « Le plus grand musée de France » afin de sensibiliser les jeunes au patrimoine et à sa préservation. Le principe est d'attribuer à une classe une somme de 10 000 € pour restaurer une ou plusieurs œuvres appartenant à une collection publique. Et c'est à une quinzaine d'élèves du Bac pro menuiserie du lycée Georges-Guynemer à Saint-Pol-sur-Mer qu'est revenu l'honneur de choisir les œuvres à restaurer. Parmi elles, figurent deux maquettes de bateaux appartenant à la collection d'ex-votos de la Chapelle Notre Dame des Dunes. *« Je ne connaissais pas la Petite-Chapelle,* reconnaît Romain, *et j'avoue avoir été impressionné par le lieu et par son histoire qui nous a été racontée par Jean-Pierre Melis.»* De retour en classe, les élèves ont étudié les œuvres et ont entamé un travail de recherche historique sur la pêche à Islande et son lien avec la chapelle. *« Même si on ne va pas intervenir directement sur la restauration des œuvres, il est prévu que des professionnels viennent nous dévoiler leur savoir-faire au lycée »*, se réjouit à l'avance Maxence. De quoi susciter des vocations. « *Si nous apprenons à fabriquer des meubles et d'autres objets en bois, cette opération a éveillé notre curiosité pour les métiers d'art »*, renchérit Inès, fière d'avoir été invitée avec ses camarades à présenter leur parcours, le 5 décembre prochain, au ministère de la Culture à Paris !

Claire Dusautoir

Des illustrations personnalisées qui font bicher !

Après huit années en tant que chargée de communication, Claire Dusautoir a décidé de faire de sa passion son métier en devenant illustratrice indépendante. *« C'est une lourde décision que de lâcher un CDI pour se lancer à son compte. Mais je sentais qu'il était temps de passer de la parole aux actes. J'ai toujours fait de l'illustration en autodidacte. Mes premiers faire-part de mariage et de naissance, réalisés pour des proches, m'ont convaincue de me lancer dans l'aventure. Avec le soutien de la couveuse d'entreprise de BGE Flandre-Création à La Turbine, j'ai appris tout ce qu'une cheffe d'entreprise doit savoir. Finalement, le plus difficile est de passer d'un travail d'équipe à une activité solitaire.»* Outre les faire-part sur-mesure, Claire Dusautoir crée, pour les particuliers, des portraits personnalisés et a développé deux collections : une de cartes étapes qui accompagnent l'évolution des enfants et une autre d'affiches consacrée à sa ville de cœur, Dunkerque. *« Je réalise des dessins originaux sur tablette, car le numérique offre énormément de possibilités, mais cela ne m'empêche pas d'utiliser l'aquarelle.»* Elle propose également des illustrations colorées aux entreprises et aux associations qui souhaitent dynamiser leur communication numérique ou papier.

- **Contact : lescarnetsdebichette@gmail.com. Claire Dusautoir sera présente au week-end du mariage au Casino (11 et 12 novembre) ainsi qu'au Marché de Noël de l'art à Rosendaël (9 et 10 décembre). www.lescarnetsdebichette.fr.**

Evelyne Leroy

Les 30 ans de la LICRA

Trente ans après sa création, la section Dunkerque et Littoral de la Ligue internationale contre le racisme et l'antisémitisme (LICRA), refuse de baisser les bras, à l'image de sa présidente Evelyne Leroy, pour que les hommes et les femmes continuent de naître et de grandir « libres et égaux en droits ». *« Les personnes victimes d'actes ou de propos racistes peuvent nous contacter par mail,* explique Evelyne Leroy. *Nous ouvrons un dossier qui sera étudié par nos juristes à Paris en vue d'une éventuelle procédure judiciaire. Nous recevons de plus en plus de demandes, mais peu de gens portent plainte. On assiste en quelque sorte à une banalisation de la réflexion raciste ou antisémite, de la mauvaise blague qu'on fait* " juste pour rire ".» C'est pour éviter d'en arriver là que les 32 membres dunkerquois de la LICRA multiplient les interventions dans les établissements scolaires avec un temps fort lors de la Semaine de l'Égalité organisée chaque année en mars. *« Nous invitons des scolaires à la projection d'un film au Studio 43 que nous débriefons en fin de séance ou en classe, dans les semaines qui suivent. Nous travaillons également avec la Protection Judiciaire de la Jeunesse (PJJ), l'École nationale de Police à Roubaix, l'École de la seconde chance à Coudekerque-Branche sur les discriminations, ainsi qu'avec les jeunes arbitres de football sur le thème du racisme dans le sport, sans oublier des interventions en entreprises, à l'image du CETIDE. »*

- **Contact : dunkerque@licra.org**

Rassemblement républicain pour Dunkerque en mouvement

3 500 plantations d'arbres cet hiver : une ville plus belle et plus verte ! (p.10-11)

La plantation massive d'arbres dans tous les quartiers est un objectif important de notre projet municipal : pour l'environnement, l'embellissement de notre ville et l'amélioration de notre santé. Pour rappel, Patrice Vergriete a initié un plan 200 000 arbres sur ce mandat 2020-2026 à l'échelle de la Communauté urbaine, invitant les communes, les entreprises et les habitants à verdir davantage notre agglomération.
Suivant les recommandations spécifiques des experts, nous entamons après la Toussaint une période de plusieurs mois propice aux plantations d'arbres et d'arbustes dans une logique vertueuse à la fois pour les sols, la biodiversité et la ressource en eau. Ainsi les rénovations de voirie et les aménagements urbains finalisés ces derniers mois vont pouvoir recevoir leurs plantations, conformément aux attentes des habitants exprimées lors de nos concertations sous forme de Fabriques d'Initiatives Locales (FIL).
Aucun quartier n'est oublié ! 150 pour la nouvelle cour de l'école Perrault-Kléber de Malo, couverte désormais à 80% par du végétal. Le temps du bitume y est révolu, pour le plus grand bonheur des enfants. Dans le centre-ville, nous aurons 22 arbres sur la nouvelle rue Poincaré, qui continuera de renforcer son attractivité commerciale. 6 autres arriveront à deux pas, sur la nouvelle place Dewulf prête pour la fin d'année. Au Grand Large, 24 arbres s'installeront autour du parc urbain et le boulevard Mandela voisin accueillera lui aussi des plantations de chênes verts et d'ormes. À Rosendaël, la création d'un cheminement traversant de 600 mètres, de la rue de Leffrinckoucke au boulevard de la République par le sentier du Lieutenant, démontre notre ambition de créer de véritables ilots de nature en ville, auprès de chaque habitation, avec lui aussi son lot de nouvelles plantations. La médaille d'or de ce retour de la nature en ville est attribuée à Petite-Synthe, plus précisément au miroir d'eau, avec 2 700 pieds qui vont être plantés !
Atteignant au total 3 500 plantations dans tout Dunkerque en un seul hiver, ce programme de végétalisation atteste de notre volonté pour rendre notre ville plus verte, aider à la captation de CO_2 dans l'atmosphère et aménager les quartiers de nos enfants sous l'angle de la ville durable.

Sauvegardez notre patrimoine : l'ancien hôpital de Dunkerque va revivre !

Comme nous avons eu l'occasion de vous le présenter ces derniers mois, l'hôpital Alexandra-Lepève (CHD) fait l'objet d'une importante transformation actuellement. Un chantier colossal, pour lequel notre équipe municipale s'est grandement mobilisée ces dernières années, aux côtés du personnel médical, et qui est désormais engagé. Conscient du rattrapage à faire pour notre territoire dans l'accès aux soins des patients, l'État y apporte clairement son soutien en investissant 50 millions d'euros dans cette modernisation.
Une nouvelle étape de ce soutien appuyé de l'État dans l'amélioration de l'offre de soins à Dunkerque vient d'être franchie avec l'annonce d'une rallonge de 8 millions d'euros du Ministère de la Santé : notre travail collectif continue de porter ses fruits. Ces investissements complémentaires permettront le regroupement des structures de l'Etablissement Public de Santé Mentale (EPSM) des Flandres dans l'ancien hôpital de Dunkerque, avenue de Rosendaël. Une excellente nouvelle pour les 150 professionnels de l'EPSM, leurs patients et pour la sauvegarde de ce bâtiment emblématique de l'histoire dunkerquoise, inauguré en 1909 !
Les antennes de l'EPSM, dispatchées jusqu'alors à Rosendaël et Dunkerque-centre, seront ainsi regroupées en un lien unique. Avec un double effet : plus de visibilité, et donc de facilité pour l'accès des patients, et plus de coordination avec les équipes de l'hôpital Alexandra-Lepève, à proximité, pour le personnel soignant. Le projet de regroupement comprend également tout le volet de modernisation complète du site : restructuration, adaptation thermique et augmentation de 50% de la taille des locaux. La reprise de l'ancien hôpital de Dunkerque, classé « Monument historique » depuis 2015, donnera de nouveau à ce bâtiment emblématique une utilité fonctionnelle, tout en préservant son enveloppe historique.
Cette annonce pour les soins psychiatriques et ce soutien réaffirmé de l'Etat sont deux nouveaux signaux positifs et d'envergure en matière de santé. Nous pouvons nous féliciter de cette annonce qui contribue en outre à renforcer l'attractivité de notre territoire et à attirer de nouveaux médecins ! Le début du chantier est prévu pour février 2025.

Contact : voselusenmouvement@gmail.com

Défi Dunkerquois Rassemblement national

Pour le respect des communes associées

Lors du dernier conseil municipal, Patrice Vergriete a été désigné « adjoint de quartier », en charge de l'ensemble des communes associées.
Il s'agit d'une véritable mise sous tutelle, à laquelle les maires des communes associées de Fort-Mardyck et Saint-Pol-sur-Mer n'ont rien trouvé à redire, leur soumission à la majorité municipale étant totale.
Nous rappelons que les citoyens des communes associées élisent leur propre conseil consultatif et par conséquent leur propre maire. Le poste créé sur mesure pour Vergriete n'a absolument aucune utilité hormis celle de détruire l'autonomie de décision de ces communes.
Nous estimons que les habitants de Saint-Pol-sur-Mer et de Fort-Mardyck doivent conserver le droit de désigner leur maire et de gérer les affaires qui les concernent de manière autonome.

Pour le retrait de la délégation de Justine Jotham

Nous avons demandé lors du dernier conseil le retrait de la délégation de Justine Jotham, conseillère municipale de la majorité Vergriete / Bodart qui a avoué le meurtre de son compagnon.
Si elle bénéficie comme tout accusé de la présomption d'innocence, elle est dans l'incapacité totale d'exercer son mandat, et plus encore sa délégation, en raison de son incarcération. Elle ne peut par conséquent prétendre au versement des indemnités qui lui sont accordées pour cette raison.
Suite à notre demande, Vergriete et Bodart n'ont pas souhaité répondre concrètement, se contentant de mépris et d'invectives. Ces réactions sont incompréhensibles au regard de la gravité de la situation. Nous réitérons notre demande de retrait de la délégation de Justine Jotham.

Toujours plus d'argent pour les clandestins

En dehors des élus du groupe Défi Dunkerquois – Rassemblement National, la totalité du conseil de la CUD a une nouvelle fois accordé une subvention pour venir épauler les associations d'aide aux clandestins.
Des milliers d'euros d'argent public vont ainsi venir soutenir la submersion migratoire du littoral. Irresponsable, inacceptable et même criminel.

Nous contacter :
Yohann Duval - Pierrette Cuvelier - Adrien Nave - Philippe Eymery
defidunkerquois@gmail.com.
11 rue du Ponceau 1er étage - 59140 Dunkerque

Avec Vous, pour Vous, Soyons Dunkerquois

Ce 7 octobre, le Hamas lançait une attaque islamiste terroriste d'une ampleur et d'une violence inégalées contre Israël. Les atrocités commises témoignent clairement d'une volonté génocidaire. Il ne s'agit plus de la création légitime, que nous soutenons, d'un Etat palestinien, mais de tuer des Juifs. Nous ne sommes plus dans le crime de guerre mais dans le crime contre l'Humanité.

Ce 13 octobre un professeur de Lettres, Dominique Bernard, trois jours avant le troisième anniversaire de l'assassinat de Samuel Paty, était lui aussi massacré par un terroriste islamiste. Ce fascisme doit être combattu et vaincu.

Nous connaissons bien cette région. Nous n'oublions pas que la CUD est jumelée depuis 27 ans avec Gaza.

Comment oublier les espoirs soulevés par la signature des accords d'Oslo en 1993 et la part importante qu'a pris notre territoire dans les négociations et les rapprochements entre Israéliens et Palestiniens. Avec Michel Delebarre, avec Philippe Nouveau, avec le Réseau de Coopération Décentralisée pour la Palestine, Cités Unies France, l'association Franco-Palestinienne Dunkerque-Gaza, la Fédération des Villes Palestiniennes, la Fédération des Villes Israéliennes, nous n'avons eu de cesse de travailler pour la Paix. Elle était à portée de main et de chaque côté, des hommes et des femmes d'un courage inouï étaient prêts. Il ne faut jamais l'oublier. Mais l'assassinat de Itzhak Rabin et les attentats du Hamas empêchèrent d'y arriver.

Plus que jamais, l'unité de la Nation est essentielle alors que tant souhaitent nous diviser en jouant la politique du pire. Plus que jamais, la République doit être la force de la France.

Contact : 05 rue de Bourgogne
59140 Dunkerque
www.claudenicolet.fr - www.nicoletdk2020.net
Facebook : Nicolet DK 2020

Un festival des jeux et de l'imaginaire au Kursaal

Les 11 et 12 novembre, le Feel Good Game Festival revient au Kursaal, pour le plus grand plaisir des amateurs de jeux en tous genres. Deux journées et 8 000 mètres carrés pour jouer à tout - jeux de société, jeux vidéo, jeux traditionnels, jeux de loisirs et de sport, de construction, jeux de rôle -, et aborder les univers fantastiques. La manifestation sera ponctuée de démonstrations, expositions et conférences autour du jeu sous toutes ses formes. Cette deuxième édition s'annonce encore plus riche que la précédente, qui avait fait carton plein avec plus de 3 000 joueurs et visiteurs.

Fruit d'un travail coopératif développé sur l'ensemble du territoire communautaire, le Feel Good Game Festival apparaît comme la vitrine d'un savoir-faire local incontestable. Le Dunkerquois compte en effet de très nombreuses associations et clubs liés au jeu, et tout autant de passionnés. Il y a trois ans, sous la houlette de Tout en Scène, 18 associations se sont unies pour fonder le collectif Feel Good Game. Depuis, ce réseau proactif qui permet des croisements, des rencontres et de l'entraide entre les acteurs du jeu, a donné son nom au festival des jeux et de l'imaginaire qui fera l'événement les samedi 11 et dimanche 12 novembre au Kursaal. Cofinancé par la Communauté urbaine et la Ville de Dunkerque et organisé par l'association Tout en Scène en partenariat avec le collectif FGG, le festival explore le jeu sous toutes ses formes, de la plus plus antique à la plus plus high-tech, du plus local au plus exotique, du plus cérébral au plus sportif, du plus paisible au plus électrisant ! Car le jeu, s'il existe sous une infinité de formes, est universel, et porte en lui de hautes valeurs d'échange, d'inclusion et de solidarité. De la plus tendre enfance au grand âge, le jeu nous accompagne, nous développe, nous éduque, nous rapproche, nous offre l'évasion…

Un festival, un salon et un forum

Sur un plateau de 8 000 m², le visiteur rencontrera des centaines de jeux différents, des plus traditionnels aux plus spectaculaires, avec la possibilité de tout essayer. Sept grandes familles seront représentées, offrant d'innombrables parcours, pour tous les âges et toutes les envies. Un véritable voyage ludique ! Dans une ambiance de fête, il se verra également proposer des démonstrations, des initiations, des tournois, des expositions, des concerts, des conférences, des spectacles, des stands professionnels, des créateurs, des costumes, des concours…, avec en prime, la première d'un spectacle sur le thème des super-héros créé par la X-Force Family. Cette histoire immersive sera riche en cascades et combats, mais avec une bonne dose d'humour et de musique, sans oublier des Cosplayers en forme olympique !

Un week-end découverte !

Les nombreuses animations, programmées dans les différents espaces, permettront à coup sûr au visiteur de découvrir une discipline, une association, un artiste, ou encore une boutique, à l'image des Centres sociaux connectés de Flandre Maritime qui enseignent la culture numérique par le jeu dans les maisons de quartier. On pourra aussi entrer dans le Lü playgroung, une aire de jeux interactive au cœur de laquelle les joueurs sont invités à jouer au ballon sur une vidéo-projection grandiose, s'initier au codage en programmant des petits robots au moyen d'une séquence de touches, ou encore disputer une partie de Mario Kart avec de véritables voitures téléguidées !

- **Feel Good Game, samedi 11 de 10 h à 20 h 30 et dimanche 12 novembre de 14 h à 19 h, au Kursaal, Place du Casino. Tarifs : 12 € (Pass 2 jours), 7 € (Pass 1 jour), 6 € et 4 € pour les 7-15 ans. Facebook : Feel Good Game**

Sept familles pour mille jeux !

Feel Good Game est l'un des plus grands festivals pluridisciplinaires au nord de Paris. Sept familles de jeux seront représentées, ouvertes à tous les niveaux, du joueur débutant au confirmé : jeux de société (famille et ambiance, plateau, cartes…), jeux fantastiques et imaginaires (cosplay, troll ball, médiéval, pirates, science-fiction, manga, super héros, Star Wars…), jeux vidéos (e-sport, simulateur, arcade, numérique, retrogaming, VR, 3D, robots…), jeux traditionnels (ancien-moderne, bois, nature, échecs, antiquités, jeux flamands…), jeux de loisirs et sportifs (poker, fléchettes, babyfoot, flipper…), jeux experts (jeux de rôle, figurines, cartes…) et univers'all games (escape game, BD, history, construction, Lego et Playmobil, fun, modélisme…).

Entretien avec Philippe Persyn

Vues de Chine, au fil de l'eau…

Le Musée maritime et portuaire présente, du 17 novembre au 20 mai 2024, l'exposition « Gris de Chine, sur les traces d'un engagement spirituel en Extrême-Orient » avec, entre autres, 30 aquarelles et cinq encres de l'illustrateur-aquarelliste dunkerquois Philippe Persyn.

Quelle est la genèse de cette exposition ?
Proposée par l'Association des amis du musée maritime et portuaire, elle a pour origine le destin insolite de mon arrière-grand-oncle - Paul Albert Faveau -, prêtre lazariste originaire de Crochte qui a quitté sa campagne flamande en 1886 pour devenir missionnaire dans la province du Tché-Kiang en Chine. Il y restera jusqu'à sa mort en 1949 après avoir été nommé évêque, en 1910, par le pape Pie X. Il a toujours occupé une place un peu particulière dans la famille, au point de m'inciter à partir sur ses traces en 1996. Là-bas, j'ai visité son église et son évêché, rencontré des gens qui l'ont connu et retrouvé une photo de lui au milieu des villageois.

Vous racontez son histoire en images ?
En quelque sorte oui, et ce bien que je lui ai consacré un livre avec force détails.
Les 30 aquarelles commémorent plus particulièrement son périple sur ce grand canal de Chine, aux merveilleux paysages, après qu'il a débarqué à Shanghai. Je les ai réalisées en 2020, pendant le confinement, à partir de diapositives prises lors de mon voyage. Quant aux encres, elles représentent cinq des six paquebots des Messageries Maritimes, qu'il a empruntés lors de ses trois seuls allers-retours en France. L'exposition présente également cette compagnie bien connue à Dunkerque par le biais notamment d'affiches d'origine et de maquettes de navires.

Pourquoi l'aquarelle ?
J'adore l'aquarelle parce qu'il faut être bon du premier coup ! On ne peut rien rattraper ! À côté des œuvres, il y aura également une vitrine qui présentera les instruments de l'aquarelliste et ses techniques. J'expliquerai tout cela aux enfants qui viendront visiter l'exposition…

- **Exposition visible tous les jours, sauf le mardi, de 10 h à 12 h 30 et de 13 h 30 à 18 h et 7 jours sur 7 pendant les vacances scolaires au Musée maritime et portuaire, 9 quai de la Citadelle. Tarif : 8,50 €, 6,50 €, 22,50 € (forfait familles). Tél. 03 28 63 33 39. www.museemaritimeportuaire.com**

Bio express

1950 Naissance à Rosendaël

1966 Première exposition collective au Théâtre municipal

1990 « Regards sur le port », première exposition au Musée portuaire

2023 Illustration du livre « Pierre Decroo, pilote berguois de la France Libre »

Samedi 4 et dimanche 5 novembre de 10 h à 19 h
Animation
Salon autos d'antan
Kursaal
Tarif : 8 €, gratuit moins de 12 ans.
Tél. 03 28 65 81 81. www.autosdantan.fr

Dimanches 5, 12, 19 et 26 novembre de 10 h à 12 h
Animation familles
Jardin de la Glisse
Patinoire Michel-Raffoux, Môle 1
Tarif : 8,90 € (adultes), 7,80 € (enfants), patins inclus.
Tél. 03 74 03 02 77.
www.patinoire-dunkerque.com

Dimanche 5 novembre à 12 h 30
Roller derby
Dunkerque / Rouen
Puis match mixte à 15 h.
Gymnase du lycée de l'Europe à Petite-Synthe
Gratuit.
Facebook : rollerderbydunkerquois

Dimanches 5, 12, 19 et 26 novembre à 16 h 30
Visites famille (3-6 ans)
Découvrir le musée en s'amusant
LAAC
Gratuit. Tél. 03 28 29 56 00.
www.musees-dunkerque.eu

Mardi 7 novembre de 12 h 30 à 13 h 15
Atelier
Bien-être au musée
Avec T. Vandersluys.
LAAC
Gratuit.
Réservation conseillée au 03 28 29 56 00.
www.musees-dunkerque.eu

© JC Polien

Mercredis 8, 15 et 29 novembre de 16 h à 16 h 30
Courses d'orientation 6-9 ans
Les athlètes en herbe
Halle aux sucres, môle 1
Gratuit.
Tél. 03 28 64 60 49.
Réservation sur www.halleauxsucres.fr.

© Angélique Lyleire

Mercredi 8 novembre à 20 h
Musique
Villagers of Ionnina City + Nomad Sky
Les 4Ecluses
Tarif : 15 € et 10 €.
Tél. 03 28 63 82 40.
www.4ecluses.com

Jeudi 9 novembre à 14 h 30
Conférence
Paul Guillaume
Par Grégory Vroman (ADRA).
Maison de la Vie associative, au Carré de la Vieille
Gratuit.
Tél. 03 28 69 53 03.
www.adradk.fr.

Jeudi 9 novembre à 19 h
Vendredi 10 novembre à 20 h
Opéra
Les Ailes du Désir
Le Bateau Feu
Tarif : 16 €.
Tél. 03 28 51 40 40.
www.lebateaufeu.com.

Jeudi 9 novembre à 20 h
Musique
The Haunted Youth + Eosine
Les 4Ecluses
Tarif : 12 € et 7 €.
Tél. 03 28 63 82 40.
www.4ecluses.com

Jeudi 9, vendredi 10 et samedi 11 novembre à 20 h 30
Musique
Olivier Ker Ourio
Jazz-Club
Tarif : 16 €, 11 €, 7 €, 3,50 €.
Tél. 03 28 63 51 00.
www.jazzclubdunkerque.fr.

Vendredi 10 novembre de 20 h à 23 h 30
Animation
Pyjama party
Patinoire Michel-Raffoux, Môle 1
Tarif : 6,20 € (adultes), 5,10 € (enfants).
Tél. 03 74 03 02 77.
https://www.patinoire-dunkerque.com/

Samedi 11 novembre à 20 h
Handball
USDK / Montpellier
Stades de Flandres

Dimanche 12 novembre à 15 h 30
Basket-ball féminin
DMBC / Sannois-Saint-Gratien
Salle Marc-Burnod

Dimanche 12 novembre à 15 h 30
Théâtre
Couples d'Enfer
Avec la troupe ThéAdra.
Maison de quartier du Méridien à Malo
Tarif : 8 €
Tél. 06 29 18 03 23 ou 06 08 64 67 31.

Lundi 13 novembre à 18 h
Conférence
L'économie circulaire au service de la filière textile
Par Isabelle Robert et Maud Herbert (Des savoirs à Dunkerque)
ULCO, 220 avenue de l'Université
Tarif : 4 €.
www.desavoirsadunkerque.blogspot.fr.

Mardi 14 novembre à 15 h
Conférence
Les chefs d'œuvre du musée Capodimonte
Par Grégory Vroman (Le Musoir).
Halle aux sucres
Tarif : 6 €, 2 € (étudiants).
lemusoir.fr.

© Timothee Lejolive

Mardi 14 novembre à 20 h
Danse
One Shot
Le Bateau Feu
Tarif : 10 €. Tél. 03 28 51 40 40.
www.lebateaufeu.com.

Jeudi 16 novembre à 19 h
Vendredi 17 novembre à 20 h
Théâtre
On n'a pas pris le temps de se dire au revoir
Le Bateau Feu
Tarif : 10 €. Tél. 03 28 51 40 40.
www.lebateaufeu.com.

Vendredi 17 novembre à 20 h
Boxe
Coustre / Radeff + Péterlé / Martin-Cabrera
Championnat de France Lourds-Légers + Championnat d'Europe féminin
Salle des sports du Grand Large
Tarif : 15 €, 10 € (si prévente boutique Passion Sport), gratuit moins de 12 ans.
Tél. 06 17 19 48 72.

Samedis 18 novembre et 2 décembre de 10 h à 11 h 30
Balades
Les déchets et la mer
Ecluse Tixier
Gratuit. Tél. 03 28 64 60 49.
Réservation obligatoire sur www.halleauxsucres.fr.

Samedi 18 novembre de 10 h à 12 h
Déambulation criée
Boniments
Par la Compagnie des Bonimenteurs
Marché de Dunkerque
Gratuit. Tél. 03 28 63 99 91.
www.lechateaucoquelle.fr.

Samedi 18 et dimanche 19 novembre à partir de 10 h
Animations
Week-end national des FRAC
FRAC Grand Large
Gratuit. Tél. 03 28 65 84 20.
Programme complet et réservation sur www.fracgrandlarge-hdf.fr

Samedi 18 novembre à 16 h
Lecture
Le Cheval
Par Jacques Bonnafé.
LAAC
Gratuit
Réservation conseillée au 03 28 63 99 91.
www.lechateaucoquelle.fr.

Samedi 18 novembre à 17 h 30
Cinéma
Le Roi Lion
Projection précédée d'un karaoké autour des chansons de Disney (16 h).
Studio 43
Tarif : 7 €, 4,80 €, 4 €.
Tél. 03 28 66 47 89. www.studio43.fr.

Samedi 18 novembre à 18 h
Musique
Femmes compositrices
Ancien collège Lamartine
Gratuit.
Réservation conseillée au 03 28 28 92 43.
www.ville-dunkerque.fr/conservatoire

zoom sur…

Samedi 25 novembre à 20 h
Spectacle
Féérie sur Glace

Basée à l'année à la patinoire de l'Accor Arena à Paris-Bercy, Féérie sur Glace réunit des patineurs talentueux, ainsi que des artistes de cirque et de cabaret pour créer un mélange magique de grâce, d'acrobaties et de divertissement. Avec son nouveau spectacle « Voyage », la troupe vous fera découvrir un univers où se mélange la poésie, l'humour et la magie pour le plus grand bonheur des petits comme des grands !
Patinoire Michel-Raffoux, môle 1
Tarif : de 12 € à 20 €.
Réservation sur www.ticketmaster.fr
www.feeriesurglace.com

Samedi 18 novembre à 19 h 30
Hockey sur glace
HGD / Mont-Blanc
Patinoire Michel-Raffoux, Môle 1

Samedi 18 novembre à 20 h
Musique
Al-Quasar + Omar EK
Les 4Ecluses
Tarif : 15 € et 10 €.
Tél. 03 28 63 82 40.
www.4ecluses.com

Samedi 18 novembre à 20 h 30
Volley-ball masculin
DGLVB / Amiens
Salle du lycée Jean-Bart

Dimanche 19 novembre à 10 h 30
Hockey sur gazon
HCDM / Amiens
Complexe sportif Claude-Prouvoyeur

Dimanche 19 novembre à 15 h
Spectacle
Collectif Minuit 12
Halle aux sucres, môle 1
Gratuit.
Tél. 03 28 64 60 49.
Réservation sur www.halleauxsucres.fr.

Dimanche 19 novembre à 15 h
Rugby
RUDL / Villeneuve d'Ascq
Stadium du Littoral à Grande-Synthe

Dimanche 19 novembre à 15 h 30
Basket-ball féminin
DMBC / Gravenchon
Salle Marc-Burnod

Dimanche 19 novembre à 16 h
Concert-spectacle
Les 100 ans de la Walt Disney Company !
Avec l'Orchestre d'harmonie de la Ville de Dunkerque (OHVD)
Kursaal
Tarif : 7 €, gratuit jusqu'à 10 ans.
Réservation sur www.ohvd.fr

Mardi 21 novembre à 18 h 30
Conférence
Conférence SDHA
« La Jeune France, chœur d'hommes, carnaval et philanthropie »,
par Erick Verlet (Société dunkerquoise d'histoire et d'archéologie).
Casino de Dunkerque
Gratuit.

Mercredi 22 novembre à 16 h
Goûter-Concert
The Psychotic Monks
Les 4Ecluses
Tarif : 5 € (adultes) et 2 € (enfants).
Tél. 03 28 63 82 40.
www.4ecluses.com

Mercredi 22 novembre à 17 h
Conférence
Bestiaire médiéval
Par Grégory Vroman.
B!B, 2 rue Benjamin-Morel
Tarif : 6 €.
www.convivialiteenflandre.org

Mercredi 22 novembre à 18 h 45
Cinéma
Ricardo et la peinture
Projection suivie d'une conférence sur Diego Velasquez par Lucie Garçon.
Studio 43
Tarif : 7 €, 4,80 €, 4 €.
Tél. 03 28 66 47 89.
www.studio43.fr.

Mercredi 22 novembre à 20 h
Musique
The Psychotic Monks + Mossaï Mossaï
Les 4Ecluses
Tarif : 15 € et 10 €.
Tél. 03 28 63 82 40.
www.4ecluses.com

Jeudi 23 novembre à 14 h 30 et 19 h
Vendredi 24 novembre à 10 h et 14 h 30
Musique (+ 7 ans)
La Fontaine Unplugged
Le Bateau Feu
Tarif : 6 €.
Tél. 03 28 51 40 40.
www.lebateaufeu.com.

© Meng Phu

Vendredi 24 novembre à 20 h
Musique
La promesse Brel !
Kursaal
Tarif : 42 €.
Tél. 03 28 65 81 82.
www.dunkerquekursaal.com.

zoom sur…

Samedi 25 novembre à 20 h
Dimanche 26 novembre à 16 h
Musique
Concerts classiques
Le Rotary Club organise deux concerts de musique classique au Méridien à Malo-les-Bains dans le cadre de son programme « Récréation avec de jeunes virtuoses ». Le 25 novembre, le pianiste Pierre Desangles interprétera des œuvres de Brahms, Chopin, Liszt, Beethoven, Mozart et Prokofiev, tandis que le 26 novembre, la pianiste Ayumi Nabata sera associée au violoncelliste Boris Benazdia pour un récital qui fera la part belle au génie de Frédéric Chopin.
Maison de quartier du Méridien à Malo
Tarif : 10 €.
Tél. 06 81 45 65 87.
Réservation sur www.payasso.fr/rotaryclubdunkerque/billeterie

Vendredi 24 novembre à 20 h
Handball
USDK / Dijon
Stades de Flandres

Du 25 novembre au 6 janvier 2024
Exposition
Artefact
Photographies de Markus Fauvelle.
B!B, 2 rue Benjamin-Morel
Gratuit. Tél. 03 28 28 22 70.
www.lesbalises.fr

Samedi 25 novembre de 10 h à 12 h 30 et de 13 h 30 à 16 h 30
Animation
Troc aux livres
Avec l'Adèle.
Maison de quartier du Méridien à Malo
Tél. 03 28 59 69 51.
Infos dépôt livres sur assoadele.over-blog.fr

Samei 25 novembre à 15 h
Musique
Frank Michael
Kursaal
Tarif : 39,80 €, 45 €.
Tél. 03 28 65 81 82.
www.dunkerquekursaal.com.

Samedi 25 novembre à 18 h
Concert
Les 80 ans de la chorale La Cécilia
Eglise Sainte-Bernadette à Rosendaël
Gratuit.

Samedi 25 novembre à 18 h 45
Spectacle-concert
Eclats de Voix
Avec la Compagnie Na !
LAAC
Gratuit.
Tél. 03 28 29 56 00.
www.musees-dunkerque.eu

Samedi 25 novembre à 19 h
Football
USLD / Laval
Stade Marcel-Tribut

Samedi 25 novembre à 20 h
Musique
Super Parquet + Radio Tutti & Barilla Sisters
Les 4Ecluses
Tarif : 15 € et 10 €.
Tél. 03 28 63 82 40.
www.4ecluses.com

Samedi 25 novembre à 20 h
Magie
L'Académie des Sorciers et le Coffre des Secrets
Kursaal
Tarif : 22 €, 12 € (moins de 12 ans).
Tél. 03 28 65 81 82.
www.dunkerquekursaal.com.

Dimanche 26 novembre à 15 h
Scène ouverte
RaConte Qui Peut !
Château Coquelle
Tarif : 3 €, gratuit pour les moins de 12 ans.
Réservation conseillée au 03 28 63 99 91.
www.lechateaucoquelle.fr.

Dimanche 26 novembre à 16 h
Musique
L'Orchestre d'harmonie de Dunkerque-Rosendaël
Petit Kursaal
Gratuit.
Tél. 03 28 65 81 82.
www.ohdr.fr

Lundi 27 novembre à 18 h
Conférence
La concentration des médias en France
Par Nicolas Kaciaf (Des savoirs à Dunkerque).
ULCO, 220 avenue de l'Université
Tarif : 4 €.
www.desavoirsadunkerque.blogspot.fr.

Jeudi 30 novembre, vendredi 1er et samedi 2 décembre à 20 h 30
Musique
Louis Winsberg Trio
Jazz-Club
Tarif : 16 €, 11 €, 7 €, 3,50 €.
Tél. 03 28 63 51 00.
www.jazzclubdunkerque.fr.

Samedi 2 décembre à 14 h
Visite en bus
Le port de Dunkerque
Port Center, 9 quai de la Citadelle
Tarif : 12 € (adultes) et 6 € (moins de 18 ans).
Réservation obligatoire
à contact@dunkerqueportcenter.fr
ou au 03 28 63 33 44.
www.dunkerqueportcenter.fr

Samedi 2 décembre à 18 h
Sortie de résidence
Gouttes de clarté + La dernière baleine
Le Bercail, 60 rue du Fort Louis
Gratuit.
Tél. 03 28 61 85 83
www.sappellereviens.com

Jusqu'au 22 décembre
Exposition
Exposition Bleue
Visible du mercredi au samedi de 14 h 30 à 18 h
La Plate-Forme, 67/69, rue Henri Terquem
Gratuit.
Tél. : 03 28 58 25 66
www.laplateforme-dunkerque.com

Jusqu'au 22 septembre 2024
Exposition
Tous Sportifs !
Visites coachées les mercredis et samedis de 14 h 30 à 15 h 30.
La Halle aux sucres, Môle 1
Gratuit.
Tél. 03 28 64 60 49.
www.halleauxsucres.fr.

Retrouver l'agenda complet du mois de novembre sur le site www.dunkerque-sorties.fr

Fête de la Saint Martin 2023

MARDI 7 NOVEMBRE
Fort-Mardyck

VENDREDI 10 NOVEMBRE
Dunkerque-Centre
Malo-les-Bains
Petite-Synthe
Rosendaël

Concours de lanternes

Bulletins d'inscription à retirer dans les mairies de quartier ou à la mairie de Fort-Mardyck

Ville de Dunkerque
www.ville-dunkerque.fr

Fort-Mardyck

DUNKERQUE